Franco y el Barça, cronología de una mentira.

Desde Barcelona se afirma que el club catalán siempre luchó contra la dictadura y que Franco les perjudicó. La propaganda os contó una historia, aquí la verdad, solo con hechos.

1939

Fin de la guerra de España. La dictadura de Franco gobierna el país. Las cinco primera Ligas las gana el Club Atlético de Aviación, el Valencia y el Bilbao.

1942

Los azulgranas ganan su primera Copa del Generalísimo.

LA VANGUARDIA
ESPAÑOLA
BARCELONA
Martes 23 de junio de 1942
25 cénts. Precio de este ejemplar
Pelayo, 28 - Teléfono 1413
FUNDADORES: DON CARLOS Y DON BARTOLOME GODO
Año LVIII. - Número 23.653
DIRECTOR: LUIS DE GALINSOGA

LA FINAL DE LA IV COPA DE S. E. EL GENERALISIMO

Madrid. — S. E. el Jefe del Estado, Generalísimo Franco, preside el partido final de fútbol celebrado en el campo de Chamartín de la Rosa.

El equipo del Barcelona, ganador de la Copa de S. E. el Generalísimo.—En los círculos. Los elementos sobresalientes y decisivos del competido partido: Martín y Escolá

Los delanteros centro del Barcelona y del Atlético de Bilbao, Martín y Zarra, en dos enérgicos remates de cabeza

---

1945

El Barça gana su primera Liga durante el régimen de Franco. No ganó ninguna durante la Segunda República.

1950

Kubala, entonces unos de los mejores jugadores de Europa, es fichado por el Barcelona. Diferentes historiadores explican cómo el Régimen Franquista ayudó en el fichaje. La dictadura facilitó el papeleo y la nacionalización del jugador.

(En síntesis, podríamos resumirlo en que Kubala, fugado de Hungría, fue acogido en España por su valor como propaganda anticomunista. Lo intentó fichar Bernabéu, pero la Federación, cuyo secretario y personaje crucial era entonces Ricardo Cabot, importante personaje barcelonista, lo desvió al Barça. Primero fue camuflado como 'amateur', hasta jugó como profesional. Hasta las fechas del Mundial de 1954, en el correspondiente congreso de la FIFA, no tuvo el Barça el tránsfer internacional. Para entonces llevaba dos años largos jugando en el Barça como profesional, tiempo en el que el Barça había ganado de forma consecutiva Copa (52), Liga y Copa (53), Liga y Copa (54). Este es quizá el momento de decir que si por algún jugador se partió el brazo el Régimen fue por Kubala, que además fue utilizado directamente como propaganda anticomunista en una película titulada 'Los Ases buscan la paz').

En el año 1950 el Barcelona se hizo con el fichaje del que en ese momento era uno de los mejores jugadores de Europa. **Franco y su propaganda exterior querían vender a España como un país que luchaba contra las políticas del este** y dispuesto a ayudar a los que querían salir de allí.

Diferentes historiadores explican cómo **el Régimen ayudó en el fichaje de Ladislao Kubala desde Hungría**. Para ser un ejemplo en la lucha contra el comunismo y de caridad con sus fugitivos, **España facilitó con el papeleo y la nacionalización del jugador.**

1951

El efecto Kubala, líder de un equipo ganador y con una delantera mítica, hizo necesario ampliar el campo de Les Corts o construir un nuevo estadio. La ciudad de Barcelona gobernada por franquistas autoriza **la primera recalificación** al Barça. Acordaron cambiar unos terrenos entre la Riera Blanca y la calle de la Maternidad por otros situados en la zona terminal de la Diagonal.

1951

Agustí Montal Galobart, entonces **presidente del Barça, se quitó la insignia de oro que tenía colocada y se la impuso a Franco**. Sucedió minutos después de

que el Barça levantara la Copa del Generalísimo. (3-0 vs Real Sociedad).

LA VANGUARDIA | Deportes

XAVIER G. LUQUE, BARCELONA 04/11/2016 02:25

1951. INSIGNIA DE ORO Y BRILLANTES

El 27 de mayo de 1951 el Barça de las Cinc Copes abrió un ciclo de éxitos con la obtención del Campeonato de España, la Copa del Generalísimo, en la final disputada en Chamartín contra la Real Sociedad. Tres goles a cero (dos de César y uno de Gonzalvo III) en un partido con un solo color. Llevado seguramente por el júbilo de la victoria, el presidente azulgrana, Agustí Montal Galobart, ni corto ni perezoso, se quitó la insignia de oro y brillantes de la solapa y se la impuso sin protocolo ni zarandajas al mismísimo Franco.

1952

Franco en persona recibe y felicita al Barcelona por los diferentes títulos logrados la temporada anterior.

S. E. el Jefe del Estado recibe al C. de F. Barcelona en El Pardo

Madrid, 26, 12 noche. (De nuestra Redacción, por teletipo.) — Esta mañana en el Palacio de El Pardo, S. E. el Jefe del Estado recibió en audiencia a don Enrique Martí, presidente del C. de F. Barcelona, acompañado de la Junta directiva y de los jugadores del primer equipo con su entrenador y cuidadores, que fueron a ofrecerle los tres títulos conseguidos en la pasada temporada.

El Generalísimo Franco felicitó efusiva y cariñosamente al presidente del Barcelona por aquellas magníficas victorias que culminaron con la obtención en París de la Copa Latina, triunfo que en tan alto lugar dejó el pabellón de España.

Su Excelencia departió después con directivos y jugadores y se interesó, en particular, por el proyecto de edificación del nuevo Estadio que el C. de F. Barcelona tiene en vías de realización, inquiriendo detalles del emplazamiento y estimulando luego a que no cejaran hasta dotar a Barcelona de ese nuevo campo de fútbol que su gran masa de aficionados exige. Al propio tiempo, el Caudillo recomendó al Club de Fútbol Barcelona que no descuidara la protección y estímulo del deporte modesto, misión que un Club de la categoría del azulgrana no puede dejar de cumplir.

El Jefe del Estado, que recordó la emocionante última final de Copa, jugada entre el Barcelona y el Valencia, preguntó también a don Enrique Martí por el estado de salud de Ladislao Kubala, quien — dijo — le había producido una gran impresión como jugador excepcional, mostrándose muy satisfecho de la gran mejoría experimentada por el delantero azulgrana.

La cordialísima entrevista terminó expresando el presidente del Barcelona el reconocimiento y adhesión del Club a la persona del Caudillo.

LA VANGUARDIA ESPAÑOLA

BARCELONA

Jueves 27 de noviembre de 1952

Redacción y Admón.: PELAYO, 28
Teléfono: 21-41-35
Precio de este ejemplar: 70 cts.

FUNDADORES: DON CARLOS Y DON BARTOLOME GODÓ — Año LXVIII. - Número 26.897 — DIRECTOR: LUIS DE GALINSOGA

S. E. el Jefe del Estado recibe al Club de Fútbol Barcelona

MADRID.—Un momento de la audiencia concedida ayer por S. E. el Jefe del Estado, en el Palacio de El Pardo, a los directivos y jugadores del Club de Fútbol Barcelona. El presidente del Club, don Enrique Martí, pronunciando el breve discurso en que ofreció al Caudillo las victorias y trofeos del C. de F. Barcelona

Enric Martí junto al dictador, saludando al delantero azulgrana, César.

1953

Francesc Miró-Sans es elegido presidente del Fútbol Club Barcelona. El siguiente archivo de la Federación de Fútbol Catalana demuestra cómo el nuevo mandatario azulgrana pertenecía a la **Falange**.

SALUDO A FRANCO ¡ARRIBA ESPAÑA!

FALANGE ESPAÑOLA TRADICIONALISTA
Y DE LAS J. O. N. S.

JEFATURA PROVINCIAL DE
BARCELONA
d.s.

DELEGACION DE
DEPORTES
N.º 1192

En contestación a su atta. carta de fecha 29 de los cttes., y de acuerdo con lo que en ésta se solicita, tengo el gusto de adjuntar el informe político referenta a D. FRANCISCO MIRO-SANS CASACUBERTA, el cual por ser Militante de F.E.T. y de las J.O.N.S. merece nuestra conformidad.

En cuanto al que se solicita relativo a D. AMADEO CASAJUANA PFEIFFER, debo significarle que por no ser afiliado a F.E.T. y de las J.O.N.S. no obran antecedentes de dicho Sr. en esta Jefatura Provincial.

Por Dios, por España y su Revolución Nacional-Sindicalista.

Barcelona, 30 de Octubre de 1953.

EL DELEGADO PROVINCIAL DE DEPORTES

Fdº. Agustín Blanco Mardones

Vº. Bº.
EL SUBJEFE PROVINCIAL

Fdº. José Solano Latorre

Sr. SECRETARIO GENERAL DEL CLUB DE FUTBOL MARCELONA CIUDAD.-

1953

El Barça de Kubala gana su segunda Liga y tercera Copa del Generalísimo seguidas.

1953

El club azulgrana solía emitir comunicados a través de La Vanguardia, para que sus socios y peñas vayan a recibir y animar a Franco durante sus visitas a Barcelona.

Página 23 — LA VANGUARDIA ESPAÑOLA — MIERCOLES 23 DE SEPTIEMBRE 1953

LOS DEPORTES

EL PALACIO DE DEPORTES, VIVERO DE ACTIVIDAD

Los primeros partidos internacionales de hockey sobre hielo en marzo?

HOCKEY SOBRE PATINES JUVENIL

Otra de las manifestaciones deportivas de importancia que se desarrollará próximamente en el Palacio Municipal de Deportes es el campeonato juvenil europeo de hockey sobre patines, para el que está prevista una participación de media docena de países.

Esta simpática competición, además, pondrá de relieve ante los aficionados el deporte una faceta interesante de la actividad de la Federación Española de Patinaje, que es posible quede en la penumbra por el deslumbramiento que produce la brillantez de sus éxitos internacionales, como es la labor asidua y callada de ir forjando los valores que en el futuro tendrán que reemplazar a las figuras de primera línea actuales, cumpliendo dos objetivos unidos indisolublemente: propagar la afición y práctica del hockey entre los juveniles y asegurar así la formación de quienes continúen el brillante historial del hockey sobre patines español.

HOMENAJE A TITO MAS

Sin dejar el tema del patinaje, también puede anticiparse que está en proyecto un partido entre las selecciones italiana y española, los máximos exponentes del hockey actual. El aliciente de este encuentro entre los campeones de los II Juegos del Mediterráneo y del mundo está fuera de toda ponderación. Se habla, y con ello queda redondeado el aliciente de la solemnidad deportiva, de dedicar el partido como homenaje al jugador más especialcular de nuestro hockey sobre patines: Tito Mas.

También tiene un lugar reservado en el Palacio de Deportes el baloncesto, que se dispone a realizar una activa campaña internacional y parece decidido que el partido desquite del único que perdió la selección española en su última jira por el extranjero, contra los belgas, se juegue ante el público barcelonés. También la selección catalana tiene un programa de interesantes partidos. Y no hay que olvidar la emocionante visita del Mar de Manila, el flamante campeón de

UN ESPECTACULO

Y todavía queda el alcalde de la ciudad, asegurando que los b campeones sobre hiel

El mes de marzo grandes partidos inter austriaco como contri fuerte el adversario p rosas tan sorprendente

Sobre lo que no p porte, del que los aficionados desconocerlo, llega de gran emoción.

RAMILLETE DE SO

Tras el magnífico ginebrinos y barcelon tivas en el Palacio M cogido en estas colum mundo de patinaje a y franceses, el camp Italia-España de este Bélgica-España de ba hielo.

He ahí, pues, una temporada de deportes muy nutrida que del impulsar la actividad en el Palacio Municipal de Deportes para servir la misión utilitaria que se le asignó al construirlo. El Palacio de Deportes, ya lo dije en otra ocasión, no hay que dejarlo apolillar...

Santiago GARCIA

El Campeonato mundial de Beisbol

Prosigue en Milwaukee

Milwaukee, 21. — Colombia ha vencido a Japón por 1-0, en un partido correspondiente al Campeonato mundial de beisbol. Esta derrota elimina a Japón, que anteriormente perdió ante el Canadá.

Colombia jugará ahora contra el equipo de Hawai, siendo los otros dos equipos que continúan en el torneo, Estados Unidos y Canadá.

En su partido contra Japón la selección española alineó a Gómez Pueyo, Amenedo, Casals, Seca, Redón, Peralta García, Abraham Navarro y Gallardo.

La clasificación del Campeonato mundial de Beisbol queda como sigue:

1, Hawai, 3-2-0; 2, Estados Unidos, 3-2-0; 3, Canadá 3-2-1; 4, Colombia 2-1-1; 5, Japón, 2-1-1; 6, Méjico, 3-1-2; 7, España 2-0-2 y 8, Puerto Rico, 2-0-2.— Afmi.

Nota de la Federación Catalana

Se convoca a todos los delegados de clubs de las categorías primera, segunda y juveniles para que asistan a la reunión de hoy miércoles, a las 19'30 horas, en el local federativo (Bruch, 113, principal), con objeto de confeccionar el calendario de partidos del torneo de otoño que se iniciará en breve.

GIMNASIA

El secretario de la Federación Japonesa, en nuestra ciudad

Mr. Takashi Kondo, secretario de la Nippon Taiso-Kyokai, fué recibido en el aeropuerto de las revelaciones de jóvenes jugadores que están llamados a figurar dentro de breve tiempo entre las primeras raquetas europeas. Hoy, en los cuartos de final, se verán, sin duda, emocionantes partidos. Actuarán con los cotsagrados Ferrer, Martínez, Olózaga, etc., los jóvenes Gimeno, Antonio Martínez, Enrique Tintoré, y se verá sin duda buen juego.

Resultados de ayer

Antonio Martínez vence a E. Fleischner, 6-2, 6-2 y 6-2; J. L. Arilla a M. Castellá, 3-6, 10-8, 5-7, 6-2 y 6-4; Teresa Villarsau a Carmen Puig, 4-6, 6-3 y 7-5; María J. de Riba a C. Roca, 6-4 y 6-0; F. Tatché-C. Monleón a A. Grau-J. España, 6-1, 0-6, 6-1 y 6-1; A. Gimeno a J. N. Domínguez, 6-2, 6-1 y 6-0; M. Solsona a Nory Argüelles, 7-5 y 6-4; Pili Barri a Clotilde Arana, 6-2

En las bodas de plata del C. de B. Hostafranchs

Joaquín Domingo ganó el Campeonato de España de Billar al cuadro 71/2

Compitiendo con los mejores jugadores nacionales

Bajo la acertada organización que Club de Billar Hostafranchs, se ha disputado otro Campeonato nacional en nuestra ciudad, después del torneo para el título a cuadro 47/2, ganado por Rafael García, se desarrolló lleno de interés el que nacía de decidir el campeonato al cuadro 71/2. Habiendo sido este último brillantemente ganado por Joaquín Domingo, tras reñida competencia de siete de los mejores jugadores nacionales a todos los cuales batió el campeón.

La última partida que ofrecía, naturalmente, carácter de decisiva, la disputaron Joaquín Domingo y el valenciano Ortí Vélez; en ella triunfó rotundamente Domingo que se anotó las 300 carambolas en once entradas y siendo su mejor serie de 124 carambolas, con un promedio de 27'27 mientras su adversario sólo lograba 99 en once entradas, siendo máxima de 19 y 6 de promedio.

Otros resultados en las postreras partidas del torneo fueron estos: Alvarez Omerio ganó a Oraya por 300 a 11, en 13 entradas; Gálvez a Bultrón, por 300 a 162 en 14 entradas y García a Aguilera, por 300 a 268 en 18 entradas.

Finalizada aquella partida, el presidente

Breve historial

En los primeros días de septiembre de 1923 un grupo de entusiastas aficionados de Hostafranchs fundaron el club de billar que había de llevar el nombre de la populosa barriada, siendo don José Marsbesch Franch el primer presidente de la misma, al frente de una entidad. Posteriormente han sido directivas directivas, los señores E. Roca (e. p. d.), J. y la actualidad, don Juan San- presidente y su entusiasta de directivos y co abnegado cabo la perfecta y organización de estos Campeo- que han obtenido un com- portivo y de participantes, con la celebración de la ci- torial deportivo del Club hostafranchs queda expuesto en especial de las mentadas com- constituyen un documenta- sus actividades deportivas M. V. C.

Orden de juego para hoy

A las 9'30: F. Estrada-J. Blanco c. A. Martínez-E. Martínez; C. García-Noguera-P. Bassó c. Hermanas Arana.

A las 11: P. Portell-J. Gisbert c. R. Barrull-G. Pérez; E. Blanco c. [illegible] Guri, M. Solsona c. T. Villarsau; M. J. [illegible]-Bartrolí c. N. Argüelles-J. M. Couder; [illegible]-c. A. Arilla.

A las 12'30: J. M. Vendrell c. [illegible] Martínez; P. Garriga-Noguera c. [illegible] Martínez; E. Dot-J. A. Klamburg c. F. [illegible]-J. N. Domínguez; M. Arana-C. Sen[illegible] c. J. Aznar-J. Moure; A. Gimeno c. [illegible] toré.

A las 2: Señora de Couder-F. Couder c. M. Solsona-E. Fleischner; A. Gimeno-A. Arilla c. C. Sentmenat-J. L. Arilla; C. Ferrer-M. Rincón c. F. Tatché-C. Monleón; L. Barril-J. M. Vendrell c. M. Castellá-J. Bruix; F. Olózaga-J. M. Couder c. J. Grau-P. Corberó.

Los citados partidos ofrecieron estos resultados:

El C. N. Barcelona, formado por Cantó, Figuls, Ollé, Luna, Purdo, (a) Serena, (m) Manuel, Starnow, Moragas, Cols, Collado, Carurach, Masas, Cruellas y Peña, ganó por 13 a 3 al C.A.M.A. Y el St. Gaudens, alineó a Antonino, Lliot, Carrat, Mercier, Klotz, Roquesi Rigaul, Berniere, Rousseau, Ferrand, Maura, Balagna, Mouret, Lecard y Orias, superó a La Maquinista por 12 a 14.

El domingo se intercambiaron los conjuntos barceloneses aquellos adversarios galos; y los resultados fueron éstos:

La Maquinista, 3-C.A.M.A., 0, y C. N. Barcelona, 3-St. Gaudens, 0.

La Maquinista presentó su quinteto victorioso formado por Vidiella, Pérez, Masegosa, Martínez, Sobradiel, Beldú, Sola Gallur, Freire, Campo I, Enrique, Campo II, Cugat, Agudo y Yuste.

De nuevo estos amistosos internacionales han servido para estrechar las buenas relaciones deportivas entre los rugbiers españoles y franceses.

Los internacionales de Rugby

C. N. Barcelona. La Ma- y Saint Gaudens

[illegible] presente programa polideportivo [illegible] fiestas de la Merced, nuestro [illegible] do ocasión de ofrecer, aparte de la asistencia de determinado grupo italiano, dos interesantes jornadas internacionales, a cuya brillantez colaboraron dos equipos franceses, el C.A.M.A., de Burdeos, y el Saint Gaudens.

CLUB DE FUTBOL BARCELONA

Hoy, a las seis de la tarde, el Club de Fútbol Barcelona, Secciones Deportivas y sus asociados, tributarán con su presencia homenaje al Jefe del Estado con motivo de su llegada a la ciudad, en el Paseo de Gracia cruce con la calle de Aragón.

El Club de Fútbol Barcelona jamás olvidará la felicitación que mereció de S. E. en la solemne fecha de colocación de la primera piedra, ya que ello fué aprobación y aliento a nuestra obra.

La I Semana Deportiva de Pueblo Nuevo

Hoy, diversas competiciones y una conferencia sobre baloncesto

Dentro del programa de competiciones que se celebran en la semana deportiva de Pueblo Nuevo, con motivo de las fiestas de la Merced, hoy tendrán efecto diversos torneos de billar, baloncesto y tenis de mesa, así como una interesante conferencia en el Centro Moral Cultural de Pueblo Nuevo, en la que sobre «Baloncesto» disertará don Joaquín Broto, profesor de la Escuela de Preparadores y Técnicos de la Federación Catalana.

Es de consignar el gran esfuerzo que representa la organización de esta Semana Deportiva, por el gran volumen de actividades que está desarrollando y que están poniendo de manifiesto la gran preocupación que la populosa barriada de Pueblo Nuevo siente por el deporte así como la necesidad de crear unas instalaciones deportivas capaces de dar cobijo a la gran masa de participantes en las diversas modalidades y de que tan carente se encuentra la citada barriada.

Reunión del grupo latino de la F.I.I.P.

Madrid, sede del Congreso de 1956

Aix-en-Provence (Francia). — La delegación española a las jornadas del grupo latino de la Federación Internacional de Educación Física (F. I. E. P.) recabadas aquí, estaba integrada por el general Villalba, el comandante médico Gómez Sigler y el profesor de educación física Yagüe. Logró un gran éxito internacional al lograr la vicepresidencia del grupo latino, que ostentará el general Villalba, y que sea Madrid la sede del II Congreso latino internacional de Educación Física en 1956.

También se decidió que sea España quien represente a dicha Federación en la U. N. E. S. C. O. si se logra su admisión en ese Organismo. Asimismo a propuesta de los representantes españoles se acordó que el vocablo inglés «Hurrah» sea substituido por la palabra española «Viva», repetida tres veces en todas las manifestaciones de educación física tipo letdit o demostraciones de gimnasia educativa. — Afmi.

AUTOCARES MOLIST

Caballero, 39. Tels. 30-10-41 y 30-14-22

MONTESA

FUTBOL

CAMPEONATO DE LIGA

Domingo 2 octubre, tarde

CORUÑA - BARCELONA

CAMPO DE «LAS CORTS»

NOTAS IMPORTANTES

CARNETS DE SOCIO 4.º TRIMESTRE: Serán indispensables exhibirlos para presenciar este partido, y vienen despachándose en el local del Club de 9'30 a 12'30 y de 16 a 21 horas.

DESPACHO DE TAQUILLAJE: A partir de mañana jueves, en el local del Club, desde las 9'30 de la mañana, haciéndose constar que, las ENTRADAS GENERALES de 10 pesetas se despacharán únicamente en el campo de «Las Corts», en el mismo día y hora antes mencionados, exclusivamente para los socios, contra presentación del carnet del 4.º trimestre.

CLUB DE FUTBOL BARCELONA

Hoy, a las seis de la tarde, el Club de Fútbol Barcelona, Secciones Deportivas y sus asociados, tributarán con su presencia homenaje al Jefe del Estado con motivo de su llegada a la ciudad, en el Paseo de Gracia cruce con la calle de Aragón.

El Club de Fútbol Barcelona jamás olvidará la felicitación que mereció de S. E. en la solemne fecha de colocación de la primera piedra, ya que ello fué aprobación y aliento a nuestra obra.

1954

1. Después de 15 años de franquismo, el Real Madrid gana su primera Liga. Los blancos ganaron sus dos últimas ligas durante la Segunda República. Palmarés en Liga después de los primeros 15 años de la dictadura: Barça 5 Ligas, Valencia 3, Atlético de Aviación 2, Ath.Bilbao, 1, Sevilla 1, Real Madrid 1.

1936-37	*No disputado por la Guerra Civil Española*			
1937-38				
1938-39				
1939-40	Club Atlético Aviación	Sevilla F. C.	Athletic Club	
1940-41	Club Atlético Aviación	Athletic Club	Valencia C. F.	
1941-42	Valencia C. F.	Real Madrid C. F.	Atlético Aviación	
1942-43	Atlético de Bilbao	Sevilla C. F.	C. F. Barcelona	
1943-44	Valencia C. F.	Atlético-Aviación	Sevilla C. F.	
1944-45	C. F. Barcelona	Real Madrid C. F.	Atlético-Aviación	
1945-46	Sevilla C. F. (1)	C. F. Barcelona	Atlético de Bilbao	
1946-47	Valencia C. F.	Atlético de Bilbao	Atlético de Madrid	
1947-48	C. F. Barcelona	Valencia C. F.	Atlético de Madrid	
1948-49	C. F. Barcelona	Valencia C. F.	Real Madrid C. F.	
1949-50	Club Atlético de Madrid	R. C. D. La Coruña	Valencia C. F.	
1950-51	Club Atlético de Madrid	Sevilla C. F.	Valencia C. F.	
1951-52	C. F. Barcelona	Atlético de Bilbao	Real Madrid C. F.	
1952-53	C. F. Barcelona	Valencia C. F.	Real Madrid C. F.	
1953-54	Real Madrid C. F.	C. F. Barcelona	Valencia C. F.	

2. Multitudinario acto de colocación de la primera piedra del Camp Nou. El entonces presidente del Barça consiguió una nueva recalificación vendiendo los terrenos de las Corts y agradeció a Franco públicamente. El dictador fue nombrado Presidente de honor del comité de inauguración.

La primera piedra del nuevo campo del C. de F. Barcelona

Será colocada mañana, en el curso de un solemne acto

S. E. el Jefe del Estado estará representado en el acto de mañana

En el C. de F. Barcelona se ha recibido la noticia de que S. E. el Jefe del Estado ha delegado su alta representación para los actos que tendrán lugar mañana domingo, conmemorativos de la colocación de la primera piedra del nuevo campo, en el gobernador civil de la provincia, don Felipe Acedo.

Programa de los actos

A las 11'30: Salida de la comitiva de Las Corts, conduciendo la primera piedra. Consejo directivo, antiguos jugadores, Secciones deportivas, Coros de Clavé y Banda de la Policía Armada.

A las 11'45: Llegada de la comitiva al nuevo campo.

A las 12: Será izada la bandera de club en los nuevos terrenos, en cuyo momento se soltarán 6.000 palomas mensajeras.

A las 12: Misa de campaña, interpretando la Banda Municipal escogidas composiciones.

A las 12'30: Bendición y colocación de la primera piedra. Discursos.

A las 13: Actuación de los Coros de Clavé, masa coral de 3.000 ejecutantes, como fin del acto.

La comitiva de Las Corts

Después de los batidores de la Guardia Municipal, de gala, iniciará la marcha la primera bandera del club y el Consejo directivo, con su presidente, señor Miró-Sans, al frente.

Seguirán los antiguos jugadores, la Banda de la Policía Armada, las secciones deportivas, la primera piedra, conducida por los empleados del club, y las sesenta entidades corales que componen los Coros de Clavé.

La santa misa

Cuantos asistan a este santo acto podrán admirar la piadosa actuación de un conjunto de cien monaguillos, pertenecientes al Colegio de la Bonanova, de los Hermanos de la Doctrina Cristiana.

Suelta de palomas

Cuantos recuerden el grandioso acto de las Bodas de Oro y la suelta de palomas, una de sus mejores atracciones, quedarán asombrados al saber que el próximo domingo serán soltadas 6.000 palomas, o sea, cuatro veces mayor cantidad que en aquel día inolvidable.

Los Coros de Clavé

Una masa coral imponente, formada por más de 3.000 cantores, acompañados por la Banda Municipal, actuará como fin del acto deportivo más solemne celebrado en nuestra ciudad.

La bandera del Club

Una monumental bandera, la mayor de cuantas se haya confeccionado, será izada, a las 12, en un mástil de 25 metros, o sea, de una altura igual a un sexto piso.

Una llanura grandiosa

El público podrá ocupar un espacio completamente plano de unos 400 metros de largo por otros tantos de ancho. En quince días, potentes máquinas han hecho desaparecer grandes montículos y han llenado profundos hoyos de las bóvilas allí existentes.

Visualidad perfecta

En un extremo del campo, en su parte norte, se ha construído el altar para la celebración de la Santa Misa, a unos diez metros sobre el nivel del público, de forma que podrán ver al sacerdote oficiante todos los asistentes.

Los coros y las Bandas estarán en otra plataforma del terreno, más bajos, pero a cinco metros sobre el público.

La colocación de la primera piedra, sobre un montículo construído expresamente, podrá ser perfectamente presenciada por la gran masa de aficionados.

15.000 sillas

Ha sido tan grande la afluencia de público que estos días ha ido a ver las obras, y tan extraordinarias las demandas, que se ha acordado instalar 15.000 sillas, a la disposición del público para su mejor comodidad.

Altavoces

Todos los actos, ceremonias y discursos podrán ser seguidos perfectamente por el público, ya que se habrán instalado potentes altavoces para cubrir los 400 metros de distancia que median desde el altar hasta la calle de la Travesera.

El locutor señor Viñas cuidará de ir explicando al público los detalles de cuanto vaya sucediendo.

Transportes

Las Compañías de autobuses y tranvías han ofrecido servicios extraordinarios en las líneas cercanas al nuevo campo.

LOS DEPORTES

EL DOMINGO FUE BENDECIDA Y COLOCADA SOLEMNEMENTE LA PRIMERA PIEDRA DEL NUEVO ESTADIO DEL CLUB DE FUTBOL BARCELONA

El acto fué presidido por el gobernador civil de la provincia, don Felipe Acedo, quien ostentaba la representación de Su Excelencia el Jefe del Estado

Discurso del presidente del Barcelona

A continuación el presidente del C. de F. Barcelona, don Francisco Miró-Sans, pronunció el siguiente discurso:

«Excelentísimas autoridades, jerarquías deportivas, queridos consocios, Prensa y Radio. Señoras, señores. ¡Barceloneses todos!:

Hace treinta y dos años, una idéntica ceremonia a la que ahora estamos celebrando tenía lugar no lejos de este mismo sitio. El fundador del Club Barcelona, Juan Gamper, colocaba la primera piedra

Y, por último, quiero expresar, en nombre del Consejo directivo, nuestra más profunda gratitud a S. E. el Jefe del Estado, Generalísimo Franco y Caudillo nuestro, que desea estar siempre presente en los acontecimientos españoles y protector decidido del deporte, por cuanto nos ha honrado con su representación en esta ceremonia en la persona del excelentísimo señor gobernador civil de la provincia, don Felipe Acedo Colunga, y a todas las autoridades que con su presencia han dado calor y realidad a este acto.

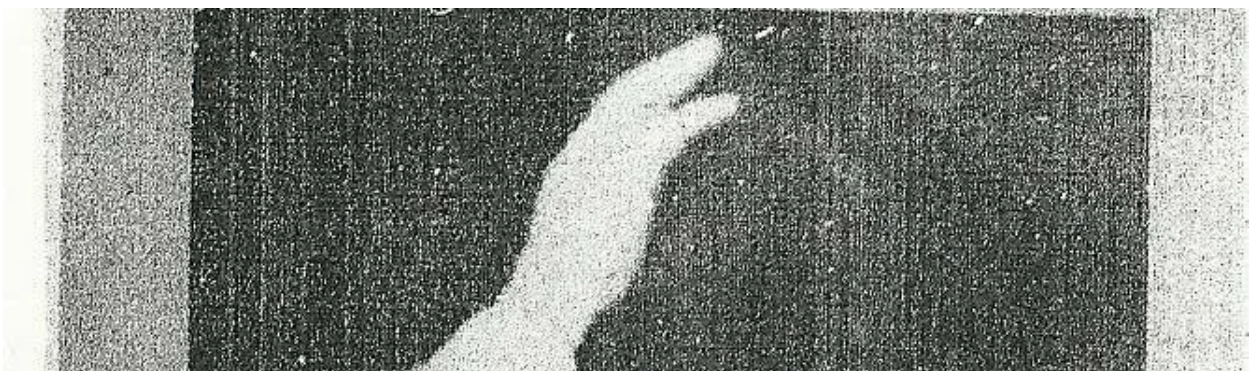

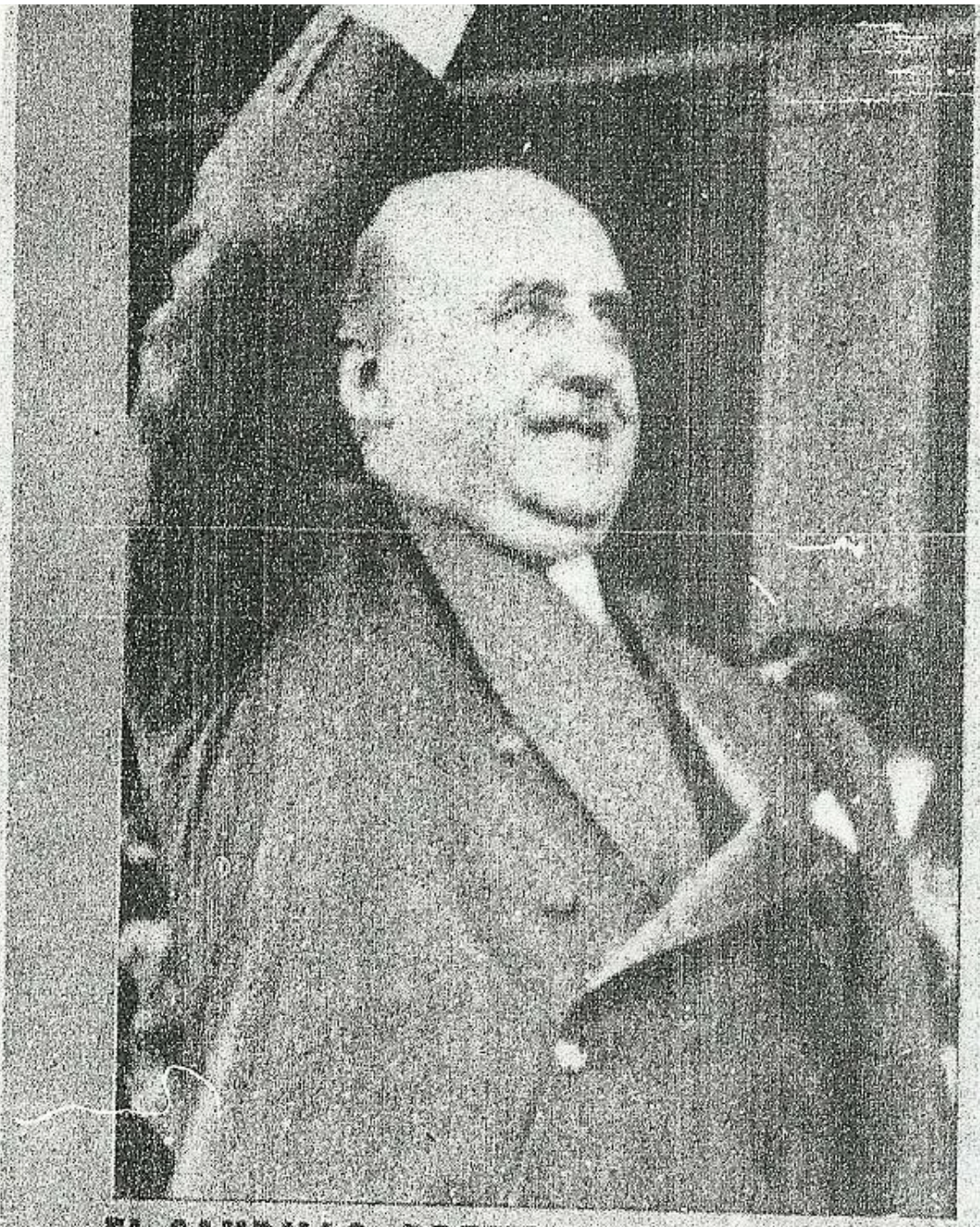

EL CAUDILLO, PRESIDENTE DE HONOR DEL COMITE DE INAUGURACION DEL NUEVO CAMPO

SU Excelencia el Jefe del Estado español, Generalísimo Franco, ha aceptado la presidencia de honor del Comité de inauguración del Estadio del Barcelona. Su Excelencia, que recientemente demostró una vez más su simpatía y predilección por el deporte de nuestra región, decidiendo asistir a la final de Copa de Montjuich, se ha dignado aceptar la presidencia de honor del Comité organizador de una efemérides que ha de quedar en la memoria de todos y ha de constituir un hito imborrable en la historia del deporte español. Con ello, la más alta jerarquía del Estado prestigia hasta el límite máximo la consecución del máximo anhelo de los socios y simpatizantes azulgranas y de todos los buenos deportistas en general.

1957

1. El 27 de septiembre tuvo lugar la inauguración del Camp Nou con la presencia de varios directivos y ministros de Franco.

2. El 10 de Octubre, **Franco visitó el nuevo Camp Nou y fue ovacionado** por el estadio puesto en pie.

LA VANGUARDIA

BARCELONA

ESPAÑOLA

Franco, en el nuevo Estadio del C. de F. Barcelona

3. *"El equipo azulgrana es el equipo que más Copas del Generalísimo ganó durante la dictadura"*

1960

Nuevo ejemplo de comunicado por parte del Fútbol Club Barcelona a través de La Vanguardia, para que sus socios y peñas vayan a recibir a Franco en su visita a la ciudad de Barcelona. Lo que no hacia por ejemplo, el RCD Español.

SABADO 30 DE ABRIL DE 1960 — LA VANGUARDIA ESPAÑOLA

EN LAS PISTAS DEL CLUB TENIS DE LA SALUD

Hoy, una interesante jornada de semifinales del Concurso nacional - Trofeo Salvador Viada (In memoriam)

Santana contra Couder y Gimeno contra J. L. Arilla, en la prueba masculina

Pilar Barril y la señora de Cawthorn, finalistas femeninas

En la jornada de ayer fueron varias las pruebas que vieron proclamados sus respectivos finalistas. Tal el caso de Juan Manuel Couder y Manuel Santana que en dobles batieron en semifinal a Antonio Martínez y José María Draper, en cuatro «sets». Y en la restante semifinal de la propia prueba Andrés Gimeno y José Luis Arilla, obtuvieron paso a la final después de batir a Juan Gisbert O. y Joaquín M. Sindreu.

Pilar Barril y la señora de L. Cawthorn, del Turó y Real Barcelona, respectivamente, tendrán a su cargo mañana el partido decisivo de la prueba individual femenina. En las semifinales de ayer, Marta Pombo sucumbió ante Pilar Barril, plenamente recuperada después de un «bache» o paréntesis de buen juego —como se quiera— en tres «sets»; y la señora de Cawthorn, en dos mangas, batió a Mari Carmen Hernández Coronado, del Real Madrid, con la sencillez que supusieron sólo dos «sets».

También quedaron proclamados ayer los semifinalistas de la prueba individual para el Trofeo Salvador Viada (In memoriam), después que se resolvieron —todos ellos en dos «sets»— los cuartos de final aunque algunos ofrecieran resultados apretados cual el caso de Loewe y de Juan Gisbert, en su calidad de honorables vencidos por tenistas superiores en clasificación, experiencia y «horas de vuelo»...

En parejas mixtas prosigue la competición que cabe asegurar llegará a una perfecta sincronización en el momento de sus fases decisivas. Y por lo que respecta a las dos de Consolación, masculina, con multitudinaria participación la primera, tiene ya designados sus semifinalistas. Estos son J. Font, C. Zamora, E. Lovrics y C. Valls.

Todo lo cual establece para hoy y mañana un magnífico colofón a esta competición nacional a la que han hecho honor —con justificadas y comprobadas abstenciones— los mejores jugadores españoles de tenis de 1960...

M. V. C.

Orden de juego para hoy

En las pistas de La Salud se jugarán hoy sábado estos partidos:

A las 11 de la mañana, semifinales dobles damas, A. M. Estalella-M. Pombo c. P. Templer-M. J. Mata.

A las 12'30, semifinal trofeo. J. M. Couder c. M. Santana.

A las 13, A. M. Estalella-A. Martínez c. Barril-Loewe y J. Font c. C. Zamora (Consolación).

A las 15'30, J. L. Arilla c. A. Gimeno (semifinal trofeo).

A las 16, M. J. Aubet c. M. L. Torras (final Consolación damas) y Ch. Sendra-Couder c. M. C. Hernández C.-Santana.

Y a las 17, C. Valls c. E. Lovrics (Consolación).

Resultados de ayer

Ayer, en el Club Tenis de La Salud se ju[illegible] sig[illegible] de Sa[illegible] L. m[illegible] fi[illegible] M. 6-[illegible] lo[illegible] M[illegible] ca[illegible] S. 10[illegible] dr[illegible] 6[illegible] C[illegible]

C[illegible] su[illegible] nales correspondiente a este importante Concurso Nac[illegible] Abierto - Trofeo Salvador Viada (In [illegible]memoriam).

Los campeonatos de Cataluña de tenis por equipos - zonas provinciales

Los encuentros de la próxima jornada

Los campeonatos de Cataluña de tenis por equipos - zonas provinciales, ofrecerán en este fin de semana los siguientes encuentros:

Provincia Barcelona, equipos A. 1 y 2 de mayo, Sabadell - Vich, Mataró-Cros y Tarrasa-Manresa, descansando los equipos B.

Provincia Gerona, hoy y 1 de mayo, Palafrugell-D'Aro.

Y provincia de Tarragona, hoy y 1 de mayo, Tarragona contra ganador del Reus Ploms-Tortosa, en pistas tarraconenses.

El V Concurso Nacional del C. de T. Sabadell

El Club de Tenis Sabadell prepara la celebración durante la próxima semana de su V concurso nacional que constará de cuatro pruebas, individuales masculina y femenina, doble caballeros y parejas mixtas celebrando una prueba previa de clasificación para el «single» masculino.

Los organizadores cuentan en principio con Draper, Sentmenat, Barril, Sindreu, Loewe, Durall, entre otros destacados tenistas y gestionando la posible participación de los futuros integrantes del equipo español de Copa Davis.

El juez-árbitro del torneo será don Joaquín Fau y adjuntos los señores Corominas, Gil y Garriga.

En el club vallesano comenzará la prueba de clasificación individual masculina para su Concurso Nacional Abierto, con estos partidos que se señalaron para hoy (sábado), después del sorteo efectuado en el chalet en[illegible]

A las 12'30, Blanc c. Ponjoán.

A las 13, A. Sardá c. S. de Sentmenat, Ventós-Rodés c. Garzón - Heusch, Monleón-P. Llorens c. Muñoa-B. Sardá.

A las 15'30, Macaya c. Margets, Palaudarias c. Prats Bosch, señorita Carro-Boter c. señora Calvera-Calvera.

A las 16, Fábregas-Salleras c. Soler-Macaya, J. M. Figueras c. Palomar.

A las 17, A. Vilá c. Alzamora o B. Sardá, Jover-A. Sardá c. E. Ferrer-Juanico, Parés-Cardona c. Guiot-Escobar, Pérez-Eggart c. González-Arizón, Indurain-Indurain c. Marimón - Costa, señora Bastos o señorita Eggart c. señora Rottier, J. Vilá c. Bordas.

Y a las 18, Eggart-Sagarra c. señorita Ferrer-Reñaga.

Los equipos barcel[illegible] la jornada de

Español-Orense, en Sarriá

Para el partido de Copa contra Orense, en Sarriá, el entrenador d[illegible] Español, señor Barrios, ha designad[illegible] el mismo equipo que actuó en Oren[illegible] el domingo pasado, donde perdió p[illegible] dos goles a cero, diferencia que del[illegible] remontar mañana el conjunto españ[illegible] lista para seguir en la competición.

El equipo blanquiazul será, pues, [illegible] siguiente: Vicente, Argilés, Borto[illegible] Dauder, Sastre, Muñoz, Rivas, Riber[illegible] Coll, Aguirre y Camps.

Ferrol-Barcelona, en el Infierno

Los jugadores azulgranas salier[illegible] ayer hacia Madrid, en viaje a El F[illegible]

El 11 de mayo, inauguración del alumbrado eléctrico del campo del Español

Se jugará un interesante partido contra el Sporting de Lisboa

Para inaugurar el alumbrado [illegible]

CLUB DE FUTBOL BARCELONA

Ante la llegada, hoy, a nuestra ciudad de S. E. el Jefe del Estado Generalísimo Franco, y a fin de unirse al recibimiento que la ciudad va a tributarle, el Club invita a todos sus socios y a las Peñas a que se sitúen en la zona de la Avenida del Generalísimo, comprendida entre la Vía Layetana y Paseo de Gracia, en el andén correspondiente a los números 371 al 385, a las seis y media.

CLUB DE FUTBOL BARCELONA

Ante la llegada, hoy, a nuestra ciudad de S. E. el Jefe del Estado Generalísimo Franco, y a fin de unirse al recibimiento que la ciudad va a tributarle, el Club invita a todos sus socios y a las Peñas a que se sitúen en la zona de la Avenida del Generalísimo, comprendida entre la Vía Layetana y Paseo de Gracia, en el andén correspondiente a los números 371 al 385, a las seis y media.

CONCURSO FOTOGRAFICO MONTESA

Organizado con motivo del X Gran Premio de

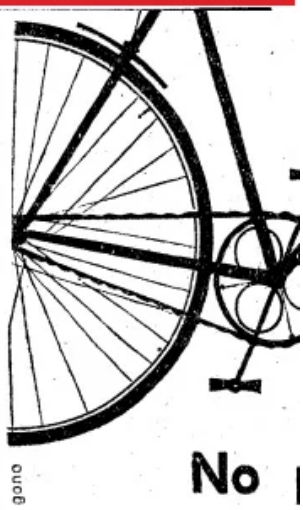

No

1961

Foto del despacho del presidente del Barça, Francesc Miró-Sans, con el retrato de Franco presidiéndolo.

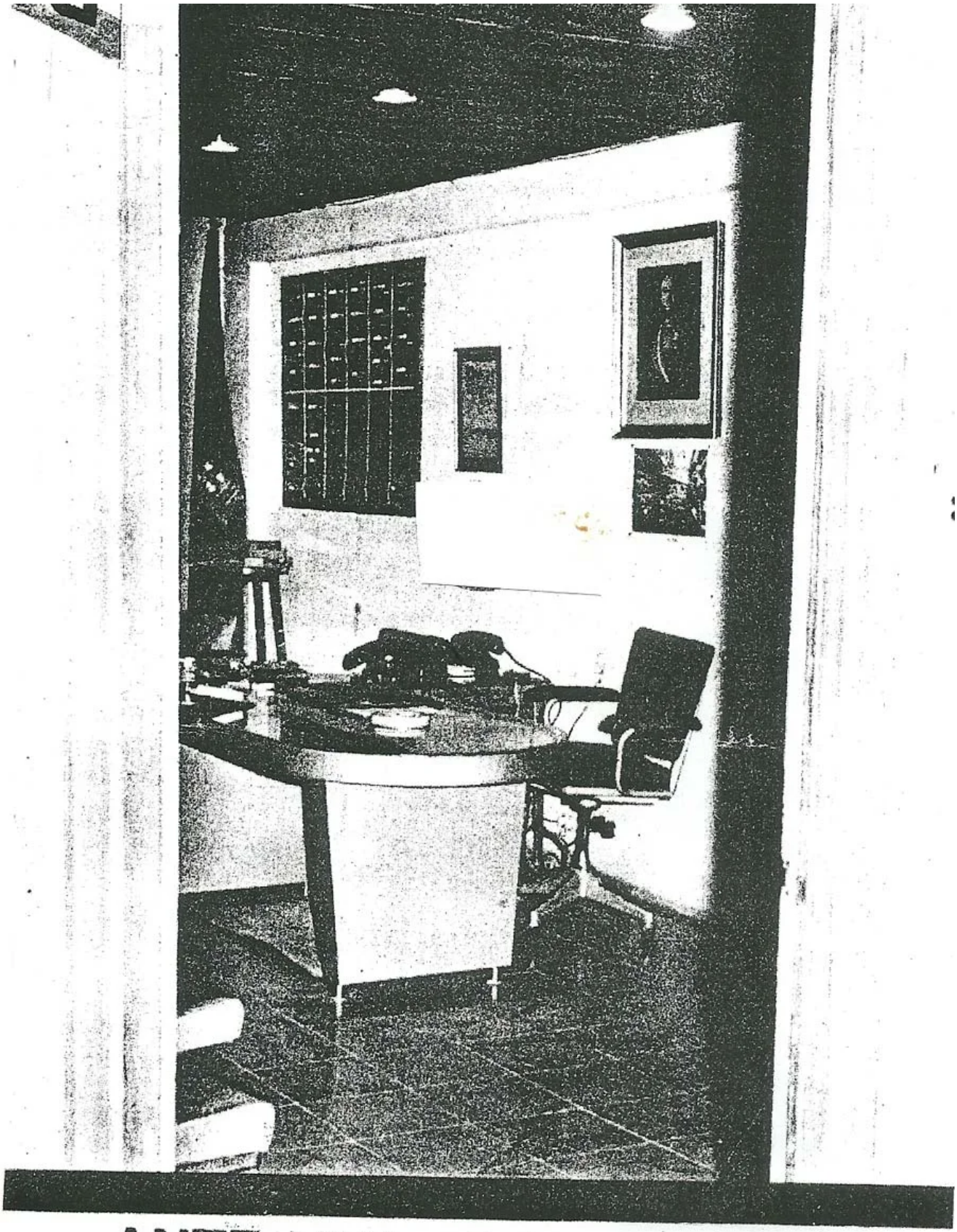

ANTE UNA NUEVA ETAPA

Una nueva etapa está a punto de iniciarse para nuestro Club. Nuevamente tenemos con nosotros las elecciones presidenciales. La puerta entreabierta nos muestra el sillón vacío esperando la persona que sobre él se siente para regir en esta nueva etapa que se abre los destinos de nuestro Club.

Sea el que sea, como barcelonistas, y tan sólo por el mero hecho de que sería él el capitán de nuestra nave, esperamos que de estas elecciones salga la persona más indicada para llevarnos a buen puerto a todos los barcelonistas. A ese puerto que por el momento nos hemos visto privados de arribar, esa meta que se resume, al fin y al cabo, tan sólo a victorias, éxitos, triunfos y laureles que vuelvan a situarnos en el privilegiado lugar dentro de la historia del fútbol nacional, que nuestros «mayores» supieron conseguirnos y que hoy a nosotros nos corresponde, no sólo conservarlo sino incluso mejorarlo.

(Foto Sáenz Guerrero)

1961

Enrique LLaudet es elegido presidente del Fútbol Club Barcelona. El siguiente archivo de la Federación de Fútbol Catalana demuestra cómo el nuevo mandatario azulgrana pertenecía a la **Falange**.

Falange Española Tradicionalista y de las J. O. N. S.

Jefatura Provincial de Barcelona

ERNESTO RIVERO MARIN

Oficial Mayor de la Jefatura Provincial

Certifico:

N.º 11961

Que el camarada Enrique Llaudet Ponsá

CLASE B

posee carnet de ~~militante~~ adherido n.º 6564 de esta Jefatura Provincial, siendo por lo tanto afecto al Glorioso Movimiento Nacional.

Y para que conste, y a los efectos que convengan expido el presente Certificado en la ciudad de Barcelona a 27 de Mayo de 1961

V.º B.º
El Subjefe Provincial del Movimiento, Acctal.

1962

El Fútbol Club Barcelona cumplimenta a Franco y aprovecha el acto para ofrecerle un esmalte de la Santa Cena, obra del artista Fort.

LA VANGUARDIA ESPAÑOLA
PRECIO DE ESTE EJEMPLAR: 1'50 ptas. DEPOSITO LEGAL: B. 6389 - 1958 JUEVES, 12 de abril de 1962

EL CLUB DE FUTBOL BARCELONA CUMPLIMENTA AL CAUDILLO

Su Excelencia el Jefe del Estado, Generalísimo Franco, recibió ayer en audiencia civil al Consejo directivo del Club de Fútbol Barcelona, presidido por don Enrique Llaudet y acompañado del delegado nacional de Educación Física y Deportes, don José Antonio Elola-Olaso, y el representante de dicho organismo en Cataluña, don Juan Antonio Samaranch. En el grabado el señor Llaudet con los señores Elola y Samaranch, y el vicepresidente segundo del club azulgrana, don Eugenio de Bores, en el momento de ofrecer al Caudillo un esmalte de la Santa Cena, obra del artista Fort. Los directivos del Barcelona presentaron sus respetos al Jefe del Estado y le reiteraron su adhesión. (Foto Campúa)

1963

El equipo catalán vuelve a ganar la Copa del Generalísimo. El presidente del Barça, Enrique Llaudet, agradece a Franco públicamente y en nombre del club.

Página 36 LA VANGUARDIA ESPAÑOLA

CRONICA DE LA ACTUALI

DESPUES DEL TRIUNFO DEL BARCELONA EN LA COPA

Don Enrique Llaudet: «PROFUNDA Y PUBLICAMENTE, EN NOMBRE DEL CLUB, AGRADEZCO AL CAUDILLO EL HONOR DE SU PRESENCIA EN NUESTRO ESTADIO»

La antesala y el teléfono de don Enrique Llaudet están materialmente copados por periodistas y llamadas que se interesan por el presidente del club campeón nacional de fútbol. Pero Llaudet es un presidente al que siempre se ha llegado con suma facilidad y en esta ocasión el triunfo del Barcelona no ha cambiado el protocolo.

Sobre su mesa de trabajo se amontonan los telegramas de felicitación, pues la victoria azulgrana ha tenido cálido eco en toda España. Enrique Llaudet está contento. Puede estarlo y merece estarlo. Es un presidente que dedica muchas horas al desempeño concienzudo de su cargo. Y los éxitos de su equipo deben la parte que le corresponde al trabajo del presidente del club. Si hubiese fracasado, ¿no se le habrían exigido responsabilidades? Pues, si ha triunfado, hay que reconocerle parte del mérito.

Enrique Llaudet acepta el diálogo y en seguida se entrega a él con el fervor y la sana pasión con que estudia y quiere resolver los problemas de su club. Acertará o se equivocará, como todo ser humano, pero nadie podrá tacharle por no poner cerebro y corazón en su labor directiva y no aconsejarse, consultar y asesorarse antes de cada decisión en los asuntos del club.

SATISFACCION

Le pregunto qué siente en estos momentos, después del triunfo del Barcelona en la Copa. Y Llaudet, serio y reflexivo, me contesta:

—Para mí personalmente es un motivo de gran satisfacción por varias razones. Primera: por la alegría que siente el socio del club. Segunda: por la alegría que he sentido yo personalmente como socio y presidente. Y tercera: por considerar que el éxito obtenido por los jugadores ha sido el digno colofón al esfuerzo y dedicación puestos para conseguirlo.

La temporada está a punto de terminar y el presidente se refiere al porvenir inmediato con esta enunciación de propósitos:

—De momento, descanso y meditación.

—¿Meditación sobre determinados temas?

—Sobre problemas pendientes, sobre posibles errores cometidos y sobre el enfoque de la actividad azulgrana ante la próxima temporada.

Varios de los jugadores que han hecho campeón de Copa al Barcelona terminarán el 30 de este mes sus contratos. Por eso, le pregunto sobre la situación de la plantilla azulgrana en esa fecha.

—Lógicamente, en principio, serán renovados todos los contratos. Después en el transcurso del verano, pueden producirse cambios por traspaso.

GONZALVO Y CESAR

—¿Definitivamente, quién será el entrenador del Barcelona?

El presidente del Barcelona contesta, sin titubear, con una sola palabra:

—¡Cesar!

—¿Y Gonzalvo?

—Gonzalvo —como estaba previsto desde el primer momento— ha terminado su interinidad con toda gloria después de demostrar ser un hombre capaz técnicamente y, por encima de todo, humanamente, y al cual debemos estar muy reconocidos por haber prestado ayuda al Barcelona a pesar de sus ocupaciones particulares. Es una gran satisfacción que el Barcelona tenga hombres de reserva que en un momento de necesidad aportan su colaboración al club de sus amores y sólo motivos de agradecimiento debemos tener los socios hacia personas del temple que ha demostrado José Gonzalvo.

LAS CORTS

En la pasada Asamblea de Socios del C. de Fútbol Barcelona quedó autorizado su Consejo Directivo para resolver el asunto del campo de Las Corts. Sobre el estado de esas gestiones le he preguntado al presidente azulgrana.

—El asunto de Las Corts —me contesta— está en vías de solución, esperando que antes de la temporada próxima estén ya ultimadas las gestiones en curso. De no ser así, estará enfocado plenamente en los términos aprobados en la reciente Asamblea.

Le pido finalmente su impresión sobre la labor directiva que viene realizando. Su contestación textual es la siguiente:

—Por lo que a mí se refiere llevo dos años al frente del club y, según los Estatutos, me faltan dos más. Esto no quiere decir que no esté dispuesto a dejar el camino libre a otros si los socios del Barcelona lo consideran necesario para los intereses del club.

AGRADECIMIENTO

Antes de dar por finalizada nuestra conversación, reiterándole mi felicitación por el triunfo del Barcelona en la Copa del Generalísimo, don Enrique Llaudet añadió:

—No quiero terminar sin hacer constar una vez más mi afecto leal y sincero a toda la masa de asociados por su comportamiento tanto en el transcurso de la temporada como en el partido final. Ello ha hecho que con orgullo haya recibido la felicitación del Caudillo por la caballerosidad y entusiasmo manifestados por nuestros socios ante su presencia en la citada final de Copa, felicitación que transmito gustoso a todos los asociados y partidarios de nuestro club. A través de estas palabras y de LA VANGUARDIA, agradezco profunda y públicamente al Caudillo, en nombre del Club de Fútbol Barcelona, el honor que nos dispensó con su presencia en nuestro Estadio el día de la gran final de Copa...

Santiago GARCIA

MIERCOLES 26 DE JUNIO DE 1963

1965

El Barça de los César, Kubala y Ramallets están en crisis económica. Franco en persona **autorizó una recalificación y acabó con una deuda de 230 millones de pesetas y la más que posible desaparición del club azulgrana.**

Diario as | lunes, 26 de marzo de 2001

EL VIEJO CAMPO DE LES CORTS. *Su demolición y posterior recalificación de los terrenos que ocupaba permitió al Fútbol Club Barcelona salvarse de la quiebra económica.*

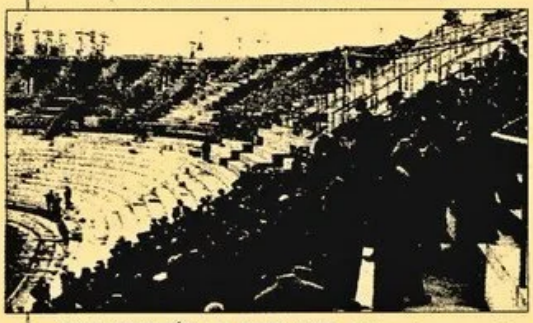

CONSTRUCCIÓN DEL CAMP NOU. *El Camp Nou comenzó a construirse en 1954. Hasta su inauguración el 24 de septiembre de 1957 era visitado por los socios para ver como crecía.*

FRANCO Y SU MUJER. *Asisten a un partido en el Camp Nou con el presidente barcelonista Miró-Sans*

Franco acabó con la deuda del Barça

Autorizó la recalificación de Les Corts y puso fin a la crisis económica culé

La posible recalificación de la Ciudad Deportiva del Real Madrid ha reactivado la histórica acusación, proveniente del Fútbol Club Barcelona y su entorno mediático, del favoritismo del Gobierno hacia el club blanco. Joan Castells, viecepresidente primero del Barça, decía hace poco: "Si se concreta la recalificación, el Estado se convertiría en el mejor socio del Madrid". A Castells y a todos los que piensan como él, y a los que no también, Bernardo Salazar les refresca la memoria con este reportaje en el que demuestra como el propio Franco, en 1965, solventó la preocupante deuda del Barça con la recalificación de Les Corts.

BERNARDO SALAZAR

Primera recalificación

El engrandecimiento del Barcelona como club en los años cincuenta puso a sus dirigentes ante la necesidad de ampliar Les Corts o construir un estadio nuevo. Aquel equipo de los Ramallets, Basora, Kubala, César, Moreno, Manchón, etc, necesitaba un recinto capaz de acoger toda la expectación que levantaba uno de los mejores equipos de Europa del momento.

La ampliación o construcción del nuevo estadio abrió un fuerte debate entre el presidente Agustín Montal, partidario de la primera opción y el que luego sería su sustituto, Enrique Martí, que accedió a la presidencia el 16 de julio de 1952, defensor a ultranza de un nuevo recinto.

El 27 de septiembre de 1950 se había firmado la opción de compra de unos dos millones de palmos cuadrados en unos terrenos situados entre la Riera Blanca y la calle de la Maternidad por un precio de 10.092.445 pesetas. A partir de este momento, dan comienzo las reuniones entre los directivos barcelonistas y las autoridades técnicas municipales. Estas sugirieron la conveniencia de permutar los terrenos recién comprados por otros situados en la zona terminal de la Diagonal, que en los planes urbanísticos de la ciudad se reservaban para parques, jardines y zona deportiva, ya que los terrenos recientemente adquiridos estaban contemplados en las ordenanzas como zona urbanizable. El 11 de marzo de 1951 tomó posesión el nuevo alcalde de la ciudad Condal, Antonio María Simarro. Con este alcalde y Francisco Miró-Sans, como nuevo presidente del Barça, se acordó la primera recalificación.

Las conversaciones del nuevo presidente y sus directivos con el alcalde y ediles se intensificaron hasta lograr la promesa verbal de las citadas autoridades de que el club podría edificar el nuevo estadio en el emplazamiento previsto en el proyecto. Para ello era necesaria la modificación de la urbanización de los terrenos adquiridos tres años antes entre la Riera Blanca y la Maternidad, mediante la supresión de las futuras calles transversales que atravesaban hipotéticamente los terrenos. El 28 de marzo de 1954, en un acto multitudinario, se puso la primera piedra del nuevo estadio.

Segunda recalificación

En la asamblea general de socios, el 11 de junio de 1955, pudo expresar Miró-Sans su satisfacción: "Conviene decir que no todos los terrenos adquiridos están totalmente libres y a nuestra disposición, puesto que se está desalojando a arrendatarios y meros ocupantes allí establecidos. A tal efecto, hay que hacer constar nuestro más profundo agradecimiento al excelentísimo señor Gobernador Civil, don Felipe Acedo Colunga, que, siempre atento a todo cuanto redunda en la grandeza de Barcelona, se ha percatado perfectamente desde el primer momento de la monumentalidad de nuestros proyectos y les ha prestado siempre el más cariñoso y entusiasta apoyo".

Pero si las dificultades técnicas y urbanísticas fueron resueltas, restaban las dificultades financieras. Más de 75 millones a corto plazo, 164 millones a largo en obligaciones hipotecarias y 55 millones adeudados a los socios, figuraban en la deuda del club, que ascendía a un total de 230.320.291,19 pesetas.

La solución era vender Les Corts,

Diario AS | lunes, 26 de marzo de 2001

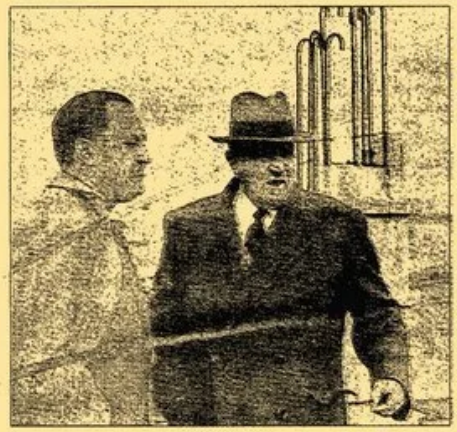

MIRÓ-SANS Y BERNABÉU. *El 16 de diciembre de 1953 Miró-Sans y sus técnicos visitaron el entonces estadio de Chamartín para tomarlo como ejemplo en la construcción del Camp Nou. Abajo, Enric Llaudet sonríe, con el talón en la mano, que sirvió para saldar la deuda económica del Barcelona.*

que estaba considerado como zona verde privada. Desechada la propuesta del Español, tanto en compra como en alquiler, Enrique Llaudet se entrevistó con José María de Porcioles, alcalde de la ciudad, solicitando recalificar la situación de Les Corts, el permiso de edificabilidad sobre el mismo y la revalorización para su venta. En los meses siguientes hubo presiones de todo tipo hasta que el 4 de agosto de 1962 el pleno municipal aprobó el necesario cambio de calificación de los terrenos. La operación se justificó con la cesión por el club al Ayuntamiento de 1.000 metros cuadrados en la Travesera de Les Corts para permitir su ensanche y otros 4.443 metros cuadrados para construir instalaciones municipales deportivas cubiertas. Asimismo se limitó a 8.000 metros cuadrados la edificabilidad de los 24.000 metros limitados entre las calles Vallespir, Travesera, Numancia y Marqués de Sentmenat. El resto pasó íntegramente a suelo edificable.

Soci d'honor. José María de Porcioles fue premiado por el Barcelona con el nombramiento de soci d'honor en la asamblea barcelonista del 27 de septiembre de 1963. Una zona verde privada se transformaba en zona edificable para la salvación de la economía del Barcelona.

El 7 de mayo de 1963, en asamblea extraordinaria convocada para tratar como único asunto la recalificación del viejo estadio de Les Corts, los socios culés aprobaron el derribo del estadio, la convocatoria de subasta de los terrenos a partir de 100 millones y la parcelación de Les Corts en caso de inexistencia de ofertas. El 17 de mayo el presidente Enric Llaudet solicitó al Gobierno Civil el permiso para el derribo del viejo campo, que le fue concedido poco después. Esta segunda recalificación, primera sobre los terrenos del viejo Les Corts, solventaba los graves problemas económicos que afrontaba la entidad barcelonista.

Tercera recalificación

Pese a la respuesta favorable del Gobierno Civil, todavía surgieron determinados recursos interpuestos por entidades de diversa índole, hecho que motivó que el tema pasara a más altas instancias, a pesar de que el 25 de febrero de 1965 la Dirección General de Urbanismo diese por válido el cambio de calificación de los terrenos.

El entonces directivo del Barça, Juan Gich, más tarde Delegado Nacional de Deportes, recurrió a su entrañable amistad con Torcuato Fernández Miranda para que el 13 de agosto de 1965 se consiguiera el visto bueno de todo este asunto en el Consejo de Ministros, que bajo la presidencia de Franco, tuvo lugar en el Pazo de Meirás.

En el Boletín Oficial del Estado número 228, fechado el 23 de septiembre de 1965, aparece el Decreto 2735/1965, de 14 de agosto, por el que *"se aprueba el cambio de uso de una zona verde del Plan Parcial de Ordenación Urbana de la Zona Norte de la avenida del Generalísimo Franco, entre las plazas de Calvo Sotelo y del Papa Pío XII, de Barcelona"*.

Al pie del mismo figuran las firmas de Martínez y Sánchez-Arjona (ministro de la Vivienda) y Francisco Franco.

Poco después, sin la misma publicidad que obtuvo José María Porcioles, Torcuato Fernández-Miranda y Hevia ingresaba en la relación de los socis d'honor blaugranas. Treinta y tres días más tarde se acordaba la venta del entrañable Les Corts con don José Sabata Anfruns por un total de 205 millones de pesetas. Lo que sucedió después es otra historia.

No han pasado tantos años para que todo esto se haya olvidado.

Los organismos públicos, en todo tiempo y lugar, han procurado favorecer a las entidades representativas de su ámbito territorial.

EL B.O.E

Aprobado en el decreto 2735/1965

■ El Boletín Oficial del Estado, en su número 228 fechado el 23 de septiembre de 1965, publica el decreto 2735/1965 por el cual **"el Ayuntamiento de Barcelona, en sesión celebrada el día cuatro de agosto de mil novecientos sesenta y dos, adoptó por unanimidad el acuerdo de aprobar inicialmente, con ciertas condiciones reflejadas en dicho acuerdo, el Proyecto de "cambio de uso y ordenación de volumenes de la supermanzana limitada por las calles de Vallespir, Travesera de las Corts, Numancia y Marqués de Sentmenat", presentado por el Club de Fútbol Barcelona. Esta zona estaba calificada en el Plan Comarcal como zona verde de carácter privado, y en el Plan Parcial de la zona Norte de la Avenida del Generalísimo Franco, entre las plazas de Calvo Sotelo y del Papa Pío XII, aprobado por Orden del Ministro de la Vivienda de uno de junio de mil novecientos sesenta y tres como zona verde privada, compatible con el uso deportivo".**

El decreto, como es preceptivo, venía firmado por el jefe del Estado, el caudillo Francisco Franco, lo que hacía desaparecer todas las dudas existentes sobre el acuerdo definitivo de recalificación de los terrenos del viejo Les Corts.

B. O. del E.—Núm. 228

DECRETO 2735/1965, de 14 de agosto, por el que se aprueba el cambio de uso de una zona verde del Plan Parcial de Ordenación Urbana de la Zona Norte de la avenida del Generalísimo Franco, entre las plazas de Calvo Sotelo y del Papa Pío XII, de Barcelona.

DISPONGO:

Artículo único.—Se aprueba la modificación del Plan Comarcal de Ordenación Urbana de Barcelona y del Plan Parcial de Ordenación Urbana de la zona Norte de la avenida del Generalísimo Franco, entre las plazas de Calvo Sotelo y del Papa Pío XII, en el sentido de convertir en zona verde privada, compatible con el uso deportivo, la que figura calificada en el Plan Comarcal como zona verde de carácter privado y en el Plan Parcial de la zona Norte de la avenida del Generalísimo Franco, entre las plazas de Calvo Sotelo y del Papa Pío XII, aprobado por Orden del Ministerio de la Vivienda de uno de junio de mil novecientos sesenta y tres como zona verde privada, compatible con el uso deportivo.

Así lo dispongo por el presente, dado en La Co... mil novecientos sesenta y cinco.

FRANCISCO FRANCO

JOSE MARIA MARTINEZ SA... RJONA

DECRETO 2735/1... Sección y Ámbitos

LOS PROTAGONISTAS

ANTONIO Mª SIMARRO
Alcalde de Barcelona

■ Antonio Marría Simarro fue nombrado alcalde de Barcelona el 10 de marzo de 1951 y fue quien autorizó la reconversión de los terrenos para poder construir el Camp Nou. En el proyecto municipal del Ensanche no estaba contemplada la posibilidad de un estadio.

JOSÉ Mª DE PORCIOLES
Alcalde de Barcelona

■ Alcalde de Barcelona desde 1957, apoyó la recalificación a edificables de los terrenos de Les Corts. Tuvo que vencer la oposición de algunas asociaciones y sus esfuerzos le valieron ser nombrado "soci d´honor" del club blaugrana en la Asamblea del 27-IX-1963.

FELIPE ACEDO COLUNGA
Gobernador Civil

■ Nombrado gobernador civil de Barcelona el 17 de marzo de 1951, Acedo ordenó años más tarde el desalojo por la fuerza de los terrenos que ocupaban los arrendatarios legales y las chabolas de inmigrantes para que se pudiesen comenzar las obras del Camp Nou.

FRANCISCO MIRÓ-SANS
Presidente del Barcelona

■ Convencido de la necesidad de la edificación de un nuevo campo, adjudicó el proyecto a su primo y al arquitecto del Ayuntamiento, señor Soteras, con objeto de que este último facilitase las soluciones de los problemas urbanísticos que la construcción conllevaba.

TORCUATO FDEZ MIRANDA
Político

■ Su amistad con el directivo culé Juan Gich, más tarde gerente del club, le hizo defensor ante el Gobierno de la necesidad de recalificar los terrenos de Les Corts en el Consejo de Ministros que tuvo lugar en el Pazo de Meirás el 13 de agosto de 1965.

ENRIC LLAUDET
Presidente del Barcelona

■ En 1961 accedió a la presidencia del Club azulgrana y, ante la enorme deuda heredada, intentó y consiguió la venta de Les Corts. Para ello utilizó toda clase de influencias, dado que el viejo campo era Zona verde privada.

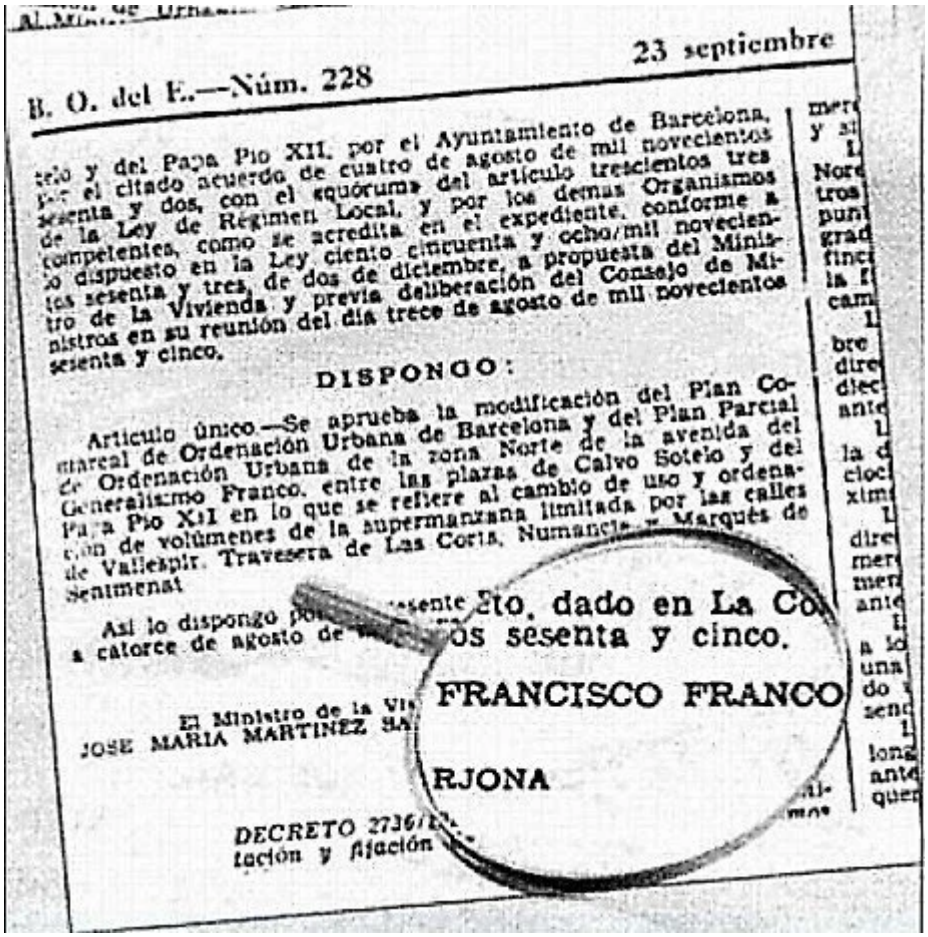

B. O. del E.—Núm. 228 23 septiembre

telo y del Papa Pío XII, por el Ayuntamiento de Barcelona, por el citado acuerdo de cuatro de agosto de mil novecientos sesenta y dos, con el «quórum» del artículo trescientos tres de la Ley de Régimen Local, y por los demás Organismos competentes, como se acredita en el expediente, conforme a lo dispuesto en la Ley ciento cincuenta y ocho/mil novecientos sesenta y tres, de dos de diciembre, a propuesta del Ministro de la Vivienda y previa deliberación del Consejo de Ministros en su reunión del día trece de agosto de mil novecientos sesenta y cinco.

DISPONGO:

Artículo único.—Se aprueba la modificación del Plan Comarcal de Ordenación Urbana de Barcelona y del Plan Parcial de Ordenación Urbana de la zona Norte de la avenida del Generalísimo Franco, entre las plazas de Calvo Sotelo y del Papa Pío XII en lo que se refiere al cambio de uso y ordenación de volúmenes de la supermanzana limitada por las calles de Vallespir, Travesera de Las Corts, Numancia, Marqués de Sentmenat

Así lo dispongo por la presente Ley, dado en La Co... a catorce de agosto de mil novecientos sesenta y cinco.

FRANCISCO FRANCO

El Ministro de la Vi... JOSE MARIA MARTINEZ SA... RJONA

DECRETO 2736/1... tación y fijación...

El presidente azulgrana, Enric Llaudet, sonríe con el talón en la mano que sirvió para saldar la deuda económica del Fútbol Club Barcelona.

1966

El dictador recibe al equipo catalán. El Barcelona quiere agradecer la intervención de Franco, que salvó al club de la quiebra el año pasado. Este es el discurso del entonces presidente del Barça:

SU EXCELENCIA EL JEFE DEL ESTADO RECIBIO AL C. F. BARCELONA

En el curso de la audiencia don Enrique Llaudet pronunció las siguientes palabras:

Excelencia:

El pasado año, un decreto del Consejo de Ministros celebrado en La Coruña, concedió al C. de F. Barcelona la reconversión de los terrenos del viejo campo de Las Corts. Dicha decisión permitió al Club superar una fase de dificultades económicas derivadas del esfuerzo de la construcción del Nuevo Estadio, al que habéis hecho, en varias ocasiones, el honor de vuestra presencia.

El C. de F. Barcelona, veterana entidad barcelonesa, fundada en 1899, ha prestado en todo momento de su vida el mayor esfuerzo y dedicación en beneficio del deporte, procurando llevar el nombre de su ciudad y de España por todos los estadios del mundo.

El C. de F. Barcelona, en la etapa de paz y labor constructiva que vive nuestra patria bajo vuestra protección y segura guía, ha conocido los momentos más espléndorosos de su historia. En 1957 inauguró el Nuevo Estadio. Con posterioridad, ha ido creando, en torno al mismo, una gran Zona Deportiva con campos de entrenamiento para sus equipos infantiles, juveniles y profesionales, así como para las nuevas Secciones Deportivas de que consta y que tienen como base la creación de jóvenes promociones deportivas, de cuerpo sano y espíritu abierto, en el mejor servicio a la patria. Puedo deciros, señor, que el C. de F. Barcelona continúa y continuará en esta línea de esfuerzo.

Hoy, gracias al apoyo que nos habéis prestado y que cubrió en el Decreto de reconversión de los terrenos de Las Corts, el C. de F. Barcelona se siente orgulloso y, al mismo tiempo, consciente de la responsabilidad adquirida, al ser el Club más fuerte de esta tierra catalana, a la que tan constante ayuda venís ofreciendo en todos los órdenes.

Al tiempo que os rindo tributo de gratitud por vuestra comprensión y ayuda, os hago presente, señor, su adhesión, la de sus 60.000 socios, la de sus millones de simpatizantes y os aseguro que continuará en su trabajo para mejor servir al deporte español, que es una de las formas de servir también, leal y abiertamente, a la patria.

Y como recuerdo de todo cuanto antecede, ruego os dignéis aceptar este obsequio, réplica de la estatua ecuestre que figura en el patio de armas del Castillo de Montjuich, obra del escultor Vilasseca, que me permito haceros en nombre del Consejo Directivo y de todos los señores socios.

En el mismo va el agradecimiento del C. de F. Barcelona a vuestra labor y la lealtad a vuestra persona.

BARÇA
Depósito legal: B. 28638 - 1958
EDITA: "PUBLICACIONES BLAUGRANA, S. A."
REDACCION Y ADMINISTRACION:
Paseo Méndez Vigo, 4. - Teléfono 231 54 07
BARCELONA
Impresa en los Talleres de «La Vanguardia»
PUBLICIDAD
VICTOR SAGI EXCLUSIVAS, S. A.
AV. GLMO. FRANCO, 614. BARCELONA (15)
Domicilio provisional: Ramón Cataluña, 42, 4.º, 2.ª
Teléfono 222 47 43
Cea Bermúdez, 74 - 76. - MADRID (3)
Teléfono 243 38 07
CONTROL DE DIFUSION A CARGO DE: OJD

Las palabras del Sr. Llaudet, presidente del Barça (Revista Barça, N. º 556, 13/7/1966)

Excelencia:

El pasado año un decreto del Consejo de Ministros celebrado en La Coruña, concedió al C. de F. Barcelona la reconversión de los terrenos del viejo campo de las Las Corts. ***Dicha decisión permitió al Club superar una fase de dificultades económicas derivadas del esfuerzo de la construcción del Nuevo Estadio****, al que habéis hecho en varias ocasiones el honor de vuestra presencia.*

El C. de F. Barcelona veterana entidad barcelonesa, fundada en 1899, ha prestado en todo momento de su vida el mayor esfuerzo y dedicación en beneficio del deporte, procurando llevar el nombre de su

ciudad y de España por todos los estadios del mundo.

El C. de F. Barcelona, en la etapa de paz y labor constructiva que vive nuestra patria bajo vuestra protección y segura guía, ha conocido los momentos más esplendorosos de su historia. En 1957 inauguró el Nuevo Estadio. Con posterioridad ha ido creando en torno al mismo una Zona Deportiva con campo de entrenamiento para equipos infantiles, juveniles y profesionales, así como para las nueve Secciones Deportivas de que consta y que tienen como base la creación de jóvenes promociones deportivas, de cuerpo sano y espíritu abierto, en el mejor servicio a la patria. Puedo deciros, señor, que el C. de F. Barcelona continua y continuará en esta línea de esfuerzo.

Hoy, gracias al apoyo que nos habéis prestado y que culminó con el Decreto de reconversión de los terrenos de Las Corts, el C. de F. Barcelona se siente orgulloso y, al mismo tiempo, consciente de la responsabilidad adquirida, al ser el Club más fuerte de esta tierra catalana, a la que tan constante ayuda venís ofreciendo en todos los órdenes.

Al tiempo que os rinde tributo de gratitud por vuestra comprensión y ayuda, os hace presente, señor, su adhesión, la de sus 60.000 socios, la de sus millones de simpatizantes y os asegura que continuará en su trabajo para mejor servir también, leal y abiertamente a la patria.

Y, como recuerdo de todo cuanto antecede ruego os dignéis a aceptar este obsequio, replica de la estatua ecuestre que figura en el patio de armas del Castillo de Montjuich, obra del escultor Viladomat, que me permito haceros en nombre del Consejo Directivo y de todos los señores socios. En el mismo va el agradecimiento del C. de F. Barcelona a vuestra labor y la lealtad a vuestra persona."

1966 - La revista oficial del Fútbol Club Barcelona agradece la visita y inauguración de la piscina "Sant Jordi" por Franco.

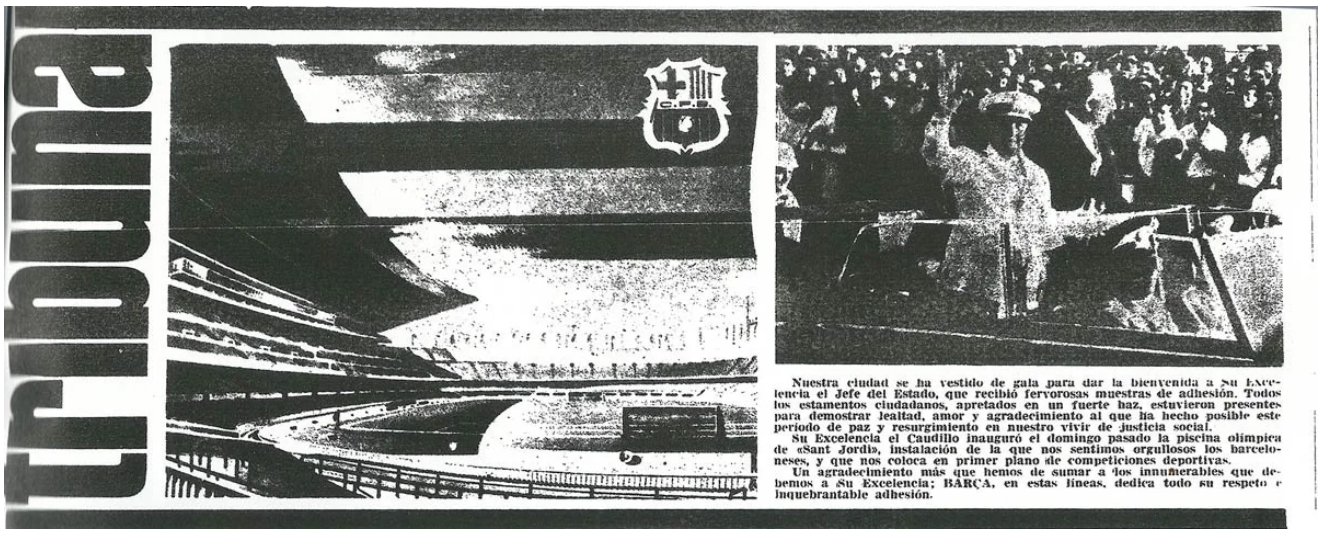

Nuestra ciudad se ha vestido de gala para dar la bienvenida a Su Excelencia el Jefe del Estado, que recibió fervorosas muestras de adhesión. Todos los estamentos ciudadanos, apretados en un fuerte haz, estuvieron presentes para demostrar lealtad, amor y agradecimiento al que ha hecho posible este período de paz y resurgimiento en nuestro vivir de justicia social.

Su Excelencia el Caudillo inauguró el domingo pasado la piscina olímpica de «Sant Jordi», instalación de la que nos sentimos orgullosos los barceloneses, y que nos coloca en primer plano de competiciones deportivas.

Un agradecimiento más que hemos de sumar a los innumerables que debemos a Su Excelencia; BARÇA, en estas líneas, dedica todo su respeto e inquebrantable adhesión.

> *“Nuestra ciudad se ha vestido de gala para dar la bienvenida a Su Excelencia el jefe del Estado, que recibió fervorosas muestras de adhesión: todos los estamentos ciudadanos, apretados en un fuerte haz, estuvieron presentes para demostrar lealtad, amor y agradecimiento al que ha hecho posible este periodo de paz y resurgimiento en nuestro vivir de justicia social.*

> *Su Excelencia el Caudillo inauguró el domingo pasado la piscina olímpica de “Sant Jordi”, instalación de la que nos sentimos orgullosos, los barceloneses, y que nos coloca en primer plano en competiciones deportivas.*

> *Un agradecimiento más que hemos de sumar a los innumerables que debemos a Su Excelencia: “BARÇA”, en estas líneas dedica todo su respeto e inquebrantable adhesión”.*

1968

Narcís de Carreras es elegido presidente del Barça. Fue también directivo del club catalán durante los años 50 y el fallido fichaje de Di Stéfano. Escribió en "La Vanguardia" el artículo "*La política o la ilusión del bien común*" dedicado al general **Franco** en el "*Día del Caudillo*" (1 de octubre de 1960).

1.º de Octubre de 1936
1.º de Octubre de 1960

Comentarios del MARQUES DE CASTELL-FLORITE, DE NARCISO DE CARRERAS Y DE OCTAVIO SALTOR EN EL ANIVERSARIO DE LA DESIGNACION DE FRANCO COMO JEFE DEL ESTADO ESPAÑOL

LA POLITICA, O LA ILUSION DEL BIEN COMUN

La vida es una sucesión de cambios. No se pueden valorar todos los actos con una misma medida. Si hoy pensáramos en resolver los problemas de España a base de la mentalidad de principios de siglo, nos encontraríamos frente a una realidad distinta, que nada tiene que ver con la que entonces imperaba. La Patria —que es siempre la misma— piensa, siente y vibra al compás de cómo se desarrolla la vida universal. Me interesa más descubrir lo que pensarían los viejos políticos y economistas de treinta años atrás si vivieran hoy, que lo que decían entonces. Cada idea, cada actuación, tiene la eficacia que le da el momento en que se aplica. Siempre existirán los politiquillos de mesa de café que se rasgan las vestiduras por lo que creen que es vulneración de principios inamovibles; no dejarán de existir esa especie de miopes que no se dan cuenta de las variaciones que acontecen en la vida; los perturbadores que alambican a su medida la pureza del ideal; los descontentos que no aceptan nada de lo que ellos no hacen; los envidiosos, en fin, que se revuelcan en su misma desesperación y que, con los puños cara al cielo, maldicen lo que no pueden negar, porque es la realidad misma. Pero por encima de estas nimiedades, existen unas realidades que son permanentes: la Patria, que hay que servir, y la ilusión de servirla, que es una exigencia impuesta por la hombría de bien. A través de la Historia en todos los movimientos políticos se ha seguido la misma trayectoria, modulada por las evoluciones del tiempo. Y sólo los hombres de ideal, los que han preferido la acción a la murmuración, sin dejarse abatir por los fracasos, han sido capaces de alentar movimientos salvadores que han despertado de su letargo a los pueblos en trance de sucumbir.

Los catalanes, individualmente, tenemos una enorme capacidad de trabajo, pero hay que confesar que carecemos de aptitudes para una acción de tipo colectivo. Es tal vez una excesiva confianza en nosotros mismos. Decía Cambó, allá por el año 1909, que "a los catalanes deberíamos apartarlos de su amor a las fórmulas abstractas, a los principios doctrinarios que crean la vanidad del hombre, y enseñarles a comprender la fecunda variedad de la vida". Es cierto, tendríamos que curarles de su constante desconfianza en los demás, verdadera enfermedad que predispone al pesimismo y que es signo de debilidad y encaminarlos con optimismo a una actuación de conjunto que podría engendrar constantes y nuevas energías. Si no lo hacemos así y continúa la indiferencia y la pereza por toda obra colectiva, poco a poco iremos borrando, sin duda alguna, la grandeza del pasado y caeremos en la ruina de un porvenir sin esperanza.

Yo no tengo la pretensión de creer que los catalanes debamos gobernar a España, pero sí que debemos intervenir más en la política general española. Nuestro error ha sido encerrarnos casi exclusivamente en los límites de la región. Claro es que sirviendo a la región se labora por la Patria común, pero nuestra misión es no desentendernos de los problemas generales y considerar como propios los de todas las regiones. Sirviendo a España es cómo mejor trabajamos por Cataluña. La grandeza de la Patria debe constituir la ilusión de los españoles de todas las latitudes y el servicio a España la obligación de todos los ciudadanos.

Una eterna cantinela, como susurro constante, molesta nuestros oídos: "Las cosas van mal... Se cometen errores... Se enfocan mal los problemas..." Ante este estado pesimista y a la vez suicida de unos cuantos, yo pregunto: ¿Y qué hacen esos vulgares habladores que dicen por decir y se divierten esgrimiendo el arma de la mentira o de la media verdad? Porque en muchos casos es peor no decir toda la verdad, o desfigurarla, que mentir a sabiendas. Es la insidia, el comentario demoledor, el aprovechar un error para extraer consecuencias falsas. Y es, sobre todo, desentenderse de toda función constructiva, de toda actividad ciudadana, de todo servicio a la comunidad. Es, en esencia, vivir apartado de la función pública. En una palabra, vivir apartado de la política. Porque la política es una profesión generosa, que algunos quieren prostituir. Política es acción. Política es fe. Política es sentir la ilusión del bien común. Política es prever, enderezar, forjar, crear. Hoy no existen en España los partidos políticos, pero sí existe la grandeza política en la más alta acepción de la palabra. El Generalísimo Franco barrió todo lo que se oponía al resurgimiento de la Patria y nosotros, los españoles, tenemos el deber de ofrendar nuestra vida para engrandecer, con la vitalidad de una actuación, a esa España, a la que debemos querer con la pasión de unos hijos dignos. Tenemos vastos campos de actuación: en los Sindicatos, en los Municipios, en las corporaciones económicas y sociales, en nuestra tarea diaria, en las entidades deportivas, en todo lo que nos rodea. No confiemos en que todo lo resuelva el Estado, porque el Estado no es más que la forma administrativa de la Nación y será lo que nosotros queramos que sea. No es que debamos pretender arreglarlo todo, ni actuar precipitadamente, pero tampoco debemos esperar con los brazos cruzados. No debemos aferrarnos a principios absolutos y hemos de tener la valentía de rectificar errores. No seamos meros espectadores; cada uno, desde el lugar que ocupa en la sociedad, debe vibrar con el entusiasmo que da la esperanza en el porvenir y la fe en una Patria que ha sido grande a través de la Historia.

Y no olvidemos el momento en que vivimos, como ciudadanos de un mundo que se resquebraja en sus cimientos, que intenta sustituir por un materialismo infernal la espiritualidad de una vida digna heredada de nuestros antepasados y que constituye el patrimonio de Occidente. No olvidemos que, por errores de visión, dignísimos a la par que inocentes ciudadanos de Cuba ayudaron a Fidel Castro a instaurar la anarquía; que media Europa está sojuzgada bajo las garras de la dominación soviética; que en Asia la raza mongólica se prepara para invadir, material e ideológicamente, la vieja Europa, y que en el continente africano hace explosión una raza negra que no sabemos cómo responderá al grito de independencia para la que todavía no está preparada.

Hoy, Día del Caudillo, debemos meditar sobre nuestra conducta para acertar en nuestra actuación. Debemos ofrecer nuestra colaboración y nuestro esfuerzo perseverante, leal y entusiasta. La Patria lo reclama y el Generalísimo lo merece.

Narciso DE CARRERAS

Veamos más en detalle parte del artículo:

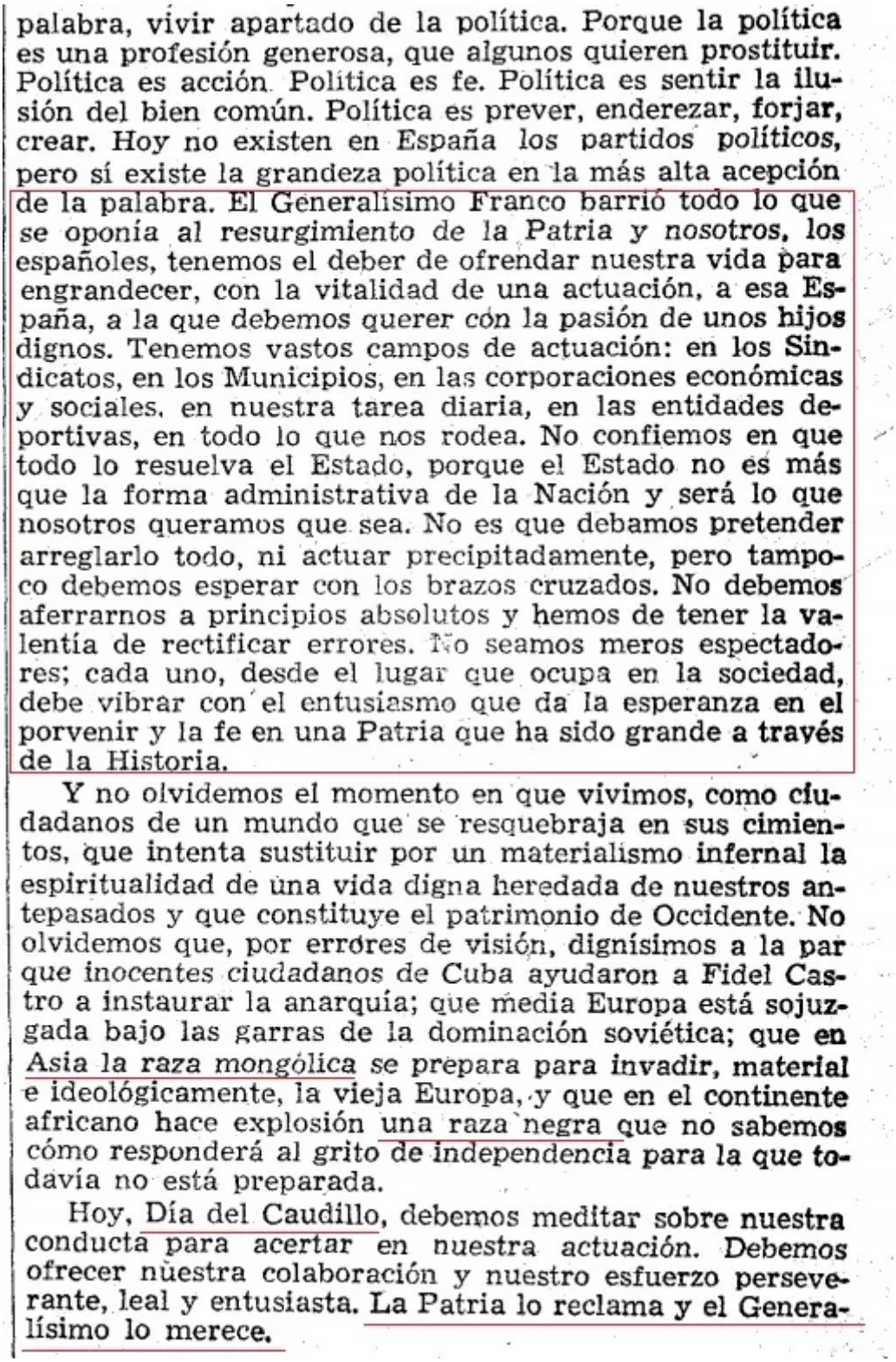

palabra, vivir apartado de la política. Porque la política es una profesión generosa, que algunos quieren prostituir. Política es acción. Política es fe. Política es sentir la ilusión del bien común. Política es prever, enderezar, forjar, crear. Hoy no existen en España los partidos políticos, pero sí existe la grandeza política en la más alta acepción de la palabra. El Generalísimo Franco barrió todo lo que se oponía al resurgimiento de la Patria y nosotros, los españoles, tenemos el deber de ofrendar nuestra vida para engrandecer, con la vitalidad de una actuación, a esa España, a la que debemos querer con la pasión de unos hijos dignos. Tenemos vastos campos de actuación: en los Sindicatos, en los Municipios, en las corporaciones económicas y sociales, en nuestra tarea diaria, en las entidades deportivas, en todo lo que nos rodea. No confiemos en que todo lo resuelva el Estado, porque el Estado no es más que la forma administrativa de la Nación y será lo que nosotros queramos que sea. No es que debamos pretender arreglarlo todo, ni actuar precipitadamente, pero tampoco debemos esperar con los brazos cruzados. No debemos aferrarnos a principios absolutos y hemos de tener la valentía de rectificar errores. No seamos meros espectadores; cada uno, desde el lugar que ocupa en la sociedad, debe vibrar con el entusiasmo que da la esperanza en el porvenir y la fe en una Patria que ha sido grande a través de la Historia.

Y no olvidemos el momento en que vivimos, como ciudadanos de un mundo que se resquebraja en sus cimientos, que intenta sustituir por un materialismo infernal la espiritualidad de una vida digna heredada de nuestros antepasados y que constituye el patrimonio de Occidente. No olvidemos que, por errores de visión, dignísimos a la par que inocentes ciudadanos de Cuba ayudaron a Fidel Castro a instaurar la anarquía; que media Europa está sojuzgada bajo las garras de la dominación soviética; que en Asia la raza mongólica se prepara para invadir, material e ideológicamente, la vieja Europa, y que en el continente africano hace explosión una raza negra que no sabemos cómo responderá al grito de independencia para la que todavía no está preparada.

Hoy, Día del Caudillo, debemos meditar sobre nuestra conducta para acertar en nuestra actuación. Debemos ofrecer nuestra colaboración y nuestro esfuerzo perseverante, leal y entusiasta. La Patria lo reclama y el Generalísimo lo merece.

El máximo mandatario del Fútbol Club Barcelona entre los años 1968 y 1969, fue también el secretario personal de Francesc Cambó, líder de la derechista Lliga Regionalista. Después de la guerra civil, fue colaborador del dictador Francisco Franco. Entre el 6 novembre 1967 y el 12 novembre 1971 también era procurador en las Cortes franquistas. En 1972 pasó a ser el presidente de la Caixa.

Página 52 LA VANGUARDIA ESPAÑOLA JUEVES, 3 DE JULIO DE 1969

CRONICA DE LA ACTUALIDAD DEPORTIVA

UN CAMBIO PRECIPITADO

LA COMPETICION DE LA «WESTATHLETIC», A MADRID

En el Calendario de competiciones atléticas internacionales, Barcelona se había visto favorecida con la organización de la «Westathletics», un encuentro que se inicia esta temporada y que tendrá carácter rotativo, anualmente, entre seis equipos nacionales de países europeos de segundo plano atlético, como son Austria, Bélgica, Dinamarca, Holanda y Suiza, aparte de España. Es decir, una competición a nivel de nuestro atletismo, y cuya fórmula de un atleta por país y prueba, garantizaba su éxito espectacular y técnico.

Por razones que entendemos no es necesario profundizar, este encuentro internacional, que corregía una serie de olvidos hacia el atletismo barcelonés, al que en los últimos tiempos se le regateaban las competiciones de importancia, que hemos denunciado en varias ocasiones, ha sido transferido a Madrid, sin agotar, a nuestro juicio, todas las posibilidades para mantener su celebración en la Ciudad Condal.

El motivo oficial es de que Barcelona, al no terminarse las obras del Estadio «Juan Serrahima», donde se hizo lo principal, la pista, pero no los servicios complementarios, como son los vestuarios, tribunas y unos deficientes medios de comunicación, que parece demostrar una falta de coordinación entre los organismos municipales, no [illegible] instalaciones adecuadas para albergar el festival internacional. Nos informan además, de que incluso de ser cierto puede [illegible] nuevos obstáculos

Creemos que con Zona Deportiva Univer se la fase de la autopis a dichas pistas. Y aun cipal de Montjuich, fre a los aficionados barce

Aparte de ello, h el problema de sus in y Deportes, el Ayunta haciendo y es de justic tiva de la Juventud y cosas.

Si Barcelona ha hecho por Madrid, que de Puerta de Hierro; a nal de la primera Re y de eficacia.

Si la acción ma deseos que pasar por momentos y que nos d incluso como una fácil

Magariños en los Cam militares

París. — Cuatro aeropue cos participarán en los XXI nales de Atletismo del Ce nacional de Deportes Milita que se celebrarán los días de julio próximo en París dos por el ministro francés cito. Estos campeones son: americanos Charlie Green der, velocista y saltador respectivamente, el lanzador mad Gammoudi, corredor de fondo, y el eslalon Mario Woldo, también corredor de fondo.

Treinticinco atletas de dieciocho países participarán en estos campeonatos. España enviará un destacado atleta a este torneo: Ramón Magariños. — AIMI.

S. E. el Jefe del Estado recibió en audiencia a don Narciso de Carreras

Madrid, 2. — En la audiencia civil de hoy, S. E. el Jefe del Estado, Generalísimo Franco, ha recibido a don Narciso de Carreras Guiteras, Procurador en Cortes y presidente del Club de Fútbol Barcelona.

CAMPEONATO INTERNACIONAL DE ESQUI NAUTICO

Victor Palomo, el mejor europeo en Ruislip

La ciudad londinense de Ruislip (Middlesex) fue escenario del Campeonato internacional de esquí náutico.

En unas aguas tranquilas y disfrutando de un día espléndido, se celebró la esperada confrontación entre las figuras más sobresalientes del esquí náutico mundial. En esta ocasión estuvieron presentes los equipos de EE. UU., como actuales campeones, el de Australia, fuerte potencia, Francia, Suiza y España, representada por Victor Palomo.

El equipo español, que en los últimos tiempos venía demostrando una espléndida forma, fue el único europeo, además del primer clasificado por nuestro Carcimedo que, derrotó a los estadounidenses e hizo difícil la labor de los australianos.

El slalom se salió con la victoria del australiano Collins que únicamente pudo superar al segundo clasificado Palomo, por media boya, lo que evidenció la gran actuación de nuestro campeón. En tercer lugar se estableció el americano Cris La Point —actual recordman mundial— seguido en cuarta posición por el también americano Mike Seyderhaud, recientemente campeón universal.

En saltos Palomo alcanzó el octavo lugar con 41,40 metros, lo que equivale a decir que siete esquiadores por delante de él superaron los 42 metros.

[illegible] el vencedor en figuras, disciplina en la [illegible] propio récord del mundo (4.890 puntos). [illegible] eros lugares, sumadas las puntuaciones de [illegible] forma siguiente:

[illegible] lling Faulner (Australia): 3, Ceabor (Australia); 4, Palomo (España); 5, Pottier (Francia),

[illegible] queda constancia de [illegible] Palomo, el inmejorable, lo fue igualmente [illegible] la clasificación [illegible] esfuerza sus posibilidades [illegible] la disputa [illegible] Copenhague [illegible] al 10 de [illegible] calificado aspirante [illegible] triunfo en la

S. E. el Jefe del Estado recibió en audiencia a don Narciso de Carreras

Madrid, 2. — En la audiencia civil de hoy, S. E. el Jefe del Estado, Generalísimo Franco, ha recibido a don Narciso de Carreras Guiteras, Procurador en Cortes y presidente del Club de Fútbol Barcelona.

VELA

«Vilex III» de Rafael Parés y Alfonso Comas, vencedor del «II Trofeo Pedro Pujol» para yates «420»

La regata se disputó en el Club Náutico Cabrera de Mar

La consecución de regatas celebradas por las aguas de nuestra litoral, proporciona, sin lugar a dudas, la enorme afición que sienten por los deportes náuticos nuestros jóvenes balnearistas. Cada año ha triunfado un programa de pruebas y de ellas surge un campeón. En el Club Náutico Cabrera de Mar, después de la celebración de las «VI y XII Horas de Velas», ha finalizado el «II Trofeo Pedro Pujol», para yates de la clase «420», que ha tenido un digno [illegible]

Seis profesores de Educación Físico asisten a la Gimnastrada de Basilea

[illegible] semana se va a celebrar en Basilea (Suiza) la Gimnastrada. La [illegible] Nacional de Juventudes [illegible] (teléfono 230-47-00).

El Comité ha invitado a los siguientes atletas barcelonenses: Vicente Porés, del Club Natación Barcelona; Jorge Fuentes Alcarria, del Club Natación Barcelona; Martín Vilarasa Juncet, José Luis Campo Andreu, del Club Natación Barcelona; Salvador Dosa Pérez, Jorge Carnicer Puig, del Club Natación Barcelona; [illegible] galloga, charlas culturales, proyecciones de películas sobre atletismo, etc.

El Comité ha invitado a los siguientes atletas barcelonenses: Vicente Porés, del Club Natación Barcelona; Jorge Fuentes Alcarria, del Club Natación Barcelona; Martín Vilarasa Juncet, José Luis Campo Andreu, del Club Natación Barcelona; Salvador Dosa Pérez, Jorge Carnicer Puig, del Club Natación Barcelona; [illegible] se en las citadas instalaciones deportivas (teléfono 230-47-00).

Ryun consiguió su récord mundial de la milla en el año 1967 durante una competición celebrada en Bakersfield (California). — AIMI.

El lema que hoy luce el solemne Camp Nou "Més que un club" tiene su origen en un discurso del franquista, Narcís de Carreras, durante su toma de posesión como presidente del Barça...

LA VANGUARDIA

50 años del 'més que un club'

• El 17 de enero de 1968 Narcís de Carreras sintetiza el compromiso social del Barça

Narcís de Carreras y Enric Llaudet en el momento del relevo presidencial de enero de 1968 (Carlos Pérez García)

XAVIER G. LUQUE
BARCELONA

13/01/2018 02:27 | Actualizado a 13/01/2018 13:00

Narcís de Carreras solía pronunciar los discursos sin papeles. Con la mano izquierda en el bolsillo de la americana y la derecha sosteniendo el micrófono, exponía sus ideas de manera fluida y sin titubear. Era un buen orador. Pero aquel 17 de enero de 1968 llevaba bien estudiado lo que quería decir. Tomaba posesión como nuevo **presidente del FC Barcelona**, en relevo de Enric Llaudet, y llevaba un pequeño guion para no olvidar ningún punto clave. Esto pasó ahora hace 50 años, en el salón de actos del Foment del Treball, en la vía Laietana de Barcelona. Ante la asamblea de compromisarios, el **Barça** se definía, por boca de su nuevo presidente, como "**más que un club de fútbol**".

1969

Ramón Serrano Suñer, **cuñado de Franco**, fue ministro entre 1938 y 1942 durante la dictadura. Fue también presidente de la Junta Política de la Falange y uno de los principales artífices del Régimen. Durante una entrevista concedida desde el a palco presidencial del Camp Nou, afirmó: "**Soy del Barça** desde pequeño... no siento nada si el Madrid pierde".

D. RAMON SERRANO SUÑER, EN EL ESTADIO

En el Bernabeu he visto espectáculos que preferiría "habérmelos ahorrado"

EL sábado por la noche, don Ramón Serrano Súñer, ministro que fue del Interior y posteriormente de Asuntos Exteriores, nos había hecho saber que tenía mucho interés en presenciar el encuentro entre el Barcelona y el conjunto del Las Palmas. A las cuatro menos cuarto del domingo le esperábamos en la puerta del Hotel Ritz, en donde suele alojarse durante sus frecuentes visitas a Barcelona. Sabíamos que no podría presenciar el encuentro en su totalidad porque tenía el billete para el avión de las siete, lo que le permitía ver tan sólo media hora del segundo tiempo.

Impecable por su porte, afable en el trato, un gran señor en suma. Tras despidiéndose de los empleados del hotel y tras guardar sus maletas en el portaequipajes nos dirigimos al estadio azulgrana. Le preguntamos si era aficionado al fútbol, como hacía sospechar su interés por el encuentro. Por cierto, ¿cómo está Samitier?

—Ahora en el campo podrá usted verle.

Efectivamente, en el palco presidencial, el gerente del Club, don Juan Gich, le recibió amablemente y tras conversar en un grupo en el que se encontraban presentes también el director de «La Vanguardia» y el escritor José María Gironella, llamó a Samitier. Durante unos momentos, don Ramón Serrano Súñer y «Sami» hablaron de los años felices del Club azulgrana. Al cabo de un rato volvimos a reanudar la interrumpida conversación.

—Después de esos partidos a los que asistía con tanto agrado cuando era niño, ¿siguió viendo mucho al Barcelona?

—Sí, porque yo he tenido siempre un gran contacto con la Ciudad Condal. Me acuerdo ahora de las discusiones que durante mi época nudar la conversación. Sin preguntarle por el partido, él mismo nos dice:

—Es una pena, porque el Barcelona ha jugado maravillosamente los veinte primeros minutos, en los que ha tenido muchas ocasiones de marcar, pero al desaprovecharlas se les puede ir el encuentro. En el fútbol no se pueden perder las ocasiones.

Un conocido barcelonista pasa a nuestro lado y sonriente dice: «El Madrid está perdiendo por uno a cero». Don Ramón sonríe también. Poco después la escena se repite para comentar más alborozado aún que son ya dos los goles que encaja el Madrid. Entonces reconoce a don Ramón Serrano Súñer y dirigiéndose a él le dice. «Bueno... perdone, lo siento». Y don Ramón, más sonriente aún, contesta: «No, no lo sienta usted, porque yo soy del Barcelona y no siento nada el que el Madrid pierda».

- DESDE MUY NIÑO SOY DEL BARCELONA.
- EL BARCELONA HA JUGADO LOS VEINTE PRIMEROS MINUTOS MARAVILLOSAMENTE.
- MIS HIJOS SON TAMBIEN BARCELONISTAS.
- LAS OCASIONES PARA MARCAR HAY QUE APROVECHARLAS. DE NO HACERLO, LAS COSAS SE PONEN MUY DIFICILES.

1969

El franquista, **José Solós Ruiz**, en 1969 en el Camp Nou. Solís fue ministro de Franco y tuvo un papel importante durante la guerra civil y era un conocido seguidor culé. *"El señor Solis tiene muchos amigos entre los directivos".*

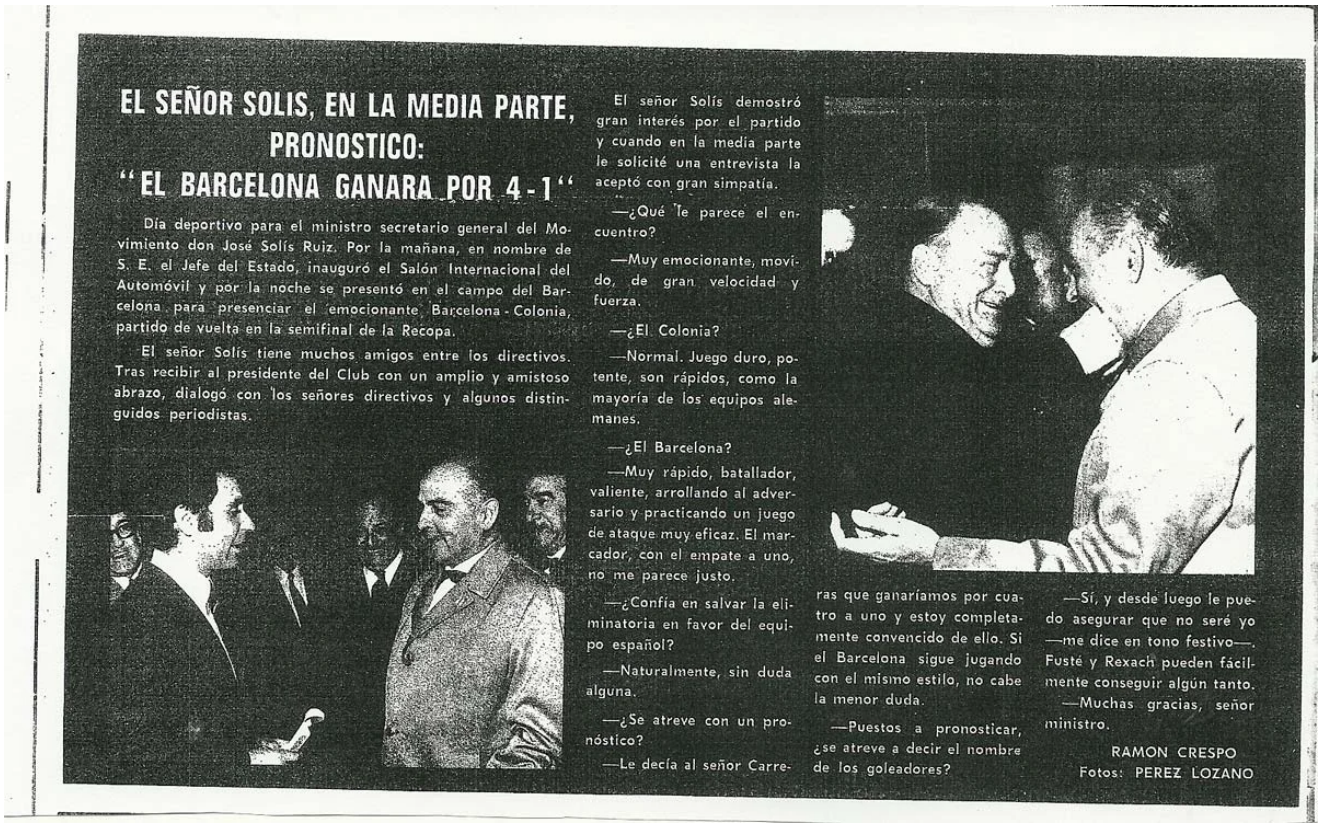

EL SEÑOR SOLIS, EN LA MEDIA PARTE, PRONOSTICO: "EL BARCELONA GANARA POR 4-1"

Día deportivo para el ministro secretario general del Movimiento don José Solís Ruiz. Por la mañana, en nombre de S. E. el Jefe del Estado, inauguró el Salón Internacional del Automóvil y por la noche se presentó en el campo del Barcelona para presenciar el emocionante Barcelona - Colonia, partido de vuelta en la semifinal de la Recopa.

El señor Solís tiene muchos amigos entre los directivos. Tras recibir al presidente del Club con un amplio y amistoso abrazo, dialogó con los señores directivos y algunos distinguidos periodistas.

El señor Solís demostró gran interés por el partido y cuando en la media parte le solicité una entrevista la aceptó con gran simpatía.

—¿Qué le parece el encuentro?

—Muy emocionante, movido, de gran velocidad y fuerza.

—¿El Colonia?

—Normal. Juego duro, potente, son rápidos, como la mayoría de los equipos alemanes.

—¿El Barcelona?

—Muy rápido, batallador, valiente, arrollando al adversario y practicando un juego de ataque muy eficaz. El marcador, con el empate a uno, no me parece justo.

—¿Confía en salvar la eliminatoria en favor del equipo español?

—Naturalmente, sin duda alguna.

—¿Se atreve con un pronóstico?

—Le decía al señor Carreras que ganaríamos por cuatro a uno y estoy completamente convencido de ello. Si el Barcelona sigue jugando con el mismo estilo, no cabe la menor duda.

—Puestos a pronosticar, ¿se atreve a decir el nombre de los goleadores?

—Sí, y desde luego le puedo asegurar que no seré yo —me dice en tono festivo—. Fusté y Rexach pueden fácilmente conseguir algún tanto.

—Muchas gracias, señor ministro.

RAMON CRESPO

Fotos: PEREZ LOZANO

1970

Homenaje a Franco durante el mediotiempo de la final de la Copa celebrada en el Camp Nou, el 29 de junio. Ex jugadores azulgranas agradecen la presencia del Caudillo y el presidente del Barça le otorga una placa.

HOMENAJE DE LOS DEPORTISTAS BARCELONESES AL CAUDILLO

El deporte barcelonés quiso también asociarse a la jornada de homenaje a S. E. el Jefe del Estado, que fue la final de la Copa que lleva su nombre, en el Estadio del C. de F. Barcelona. Y en el intermedio del partido lo expresó así a través de sus representantes, según recoge este reportaje gráfico de nuestro compañero Soteras.

Arriba, a la izquierda, aparece el momento en que el delegado nacional de Educación Física y Deportes, don Juan Antonio Samaranch, entrega una placa al Jefe del Estado. Franco, recibe —abajo a la izquierda—, otra placa de manos del presidente del Barcelona, don Agustín Montal.

Y por último, encima de estas líneas, Planas expresa el homenaje de los veteranos futbolistas de Barcelona al Caudillo, que honró con su presencia en el palco presidencial del estadio azulgrana, al fútbol y al deporte catalán en general.

1970

El gobierno otorga al Fútbol Club Barcelona **una subvención a fondo perdido** de unos 45 millones de pesetas para su complejo polideportivo.

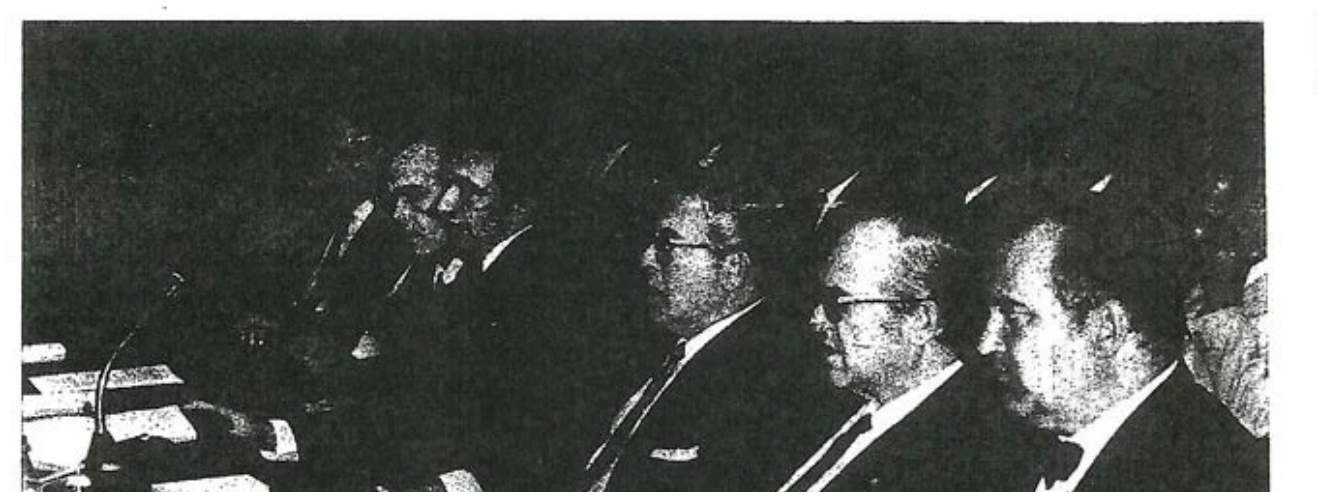

La presidencia de la Asamblea

Informe que presenta la Comisión Económica del Barcelona a la Junta General Extraordinaria de socios, a celebrar el día 21 julio 1970, sobre el Proyecto de construcción de un complejo polideportivo, ubicado en terrenos propiedad del Club

EN la ciudad de Barcelona, en el local social de LA MASIA, se reunió la Comisión Económica del C. de F. Barcelona, bajo la presidencia de don Enrique Llaudet Ponsá, y con la asistencia de los señores componentes de la misma: don Arcadio Balaguer, don Eugenio Borés, don Domingo Valls, don José Bel y don Juan Uriach.

Excusaron su asistencia, delegando su representación, los señores don Enrique Martí, don Francisco Miró-Sans, don José M.ª Saura y don José Sánchez Moya.

Asistieron, para informar ampliamente en lo económico, los señores Agustín Montal e Ignacio Berenguer, presidente y vicepresidente de nuestro Club, así como también don Juan Gich, en su calidad de gerente, y en lo técnico, los señores arquitectos don José Soteras y F. Cavallé.

El motivo de la reunión fue para presentar a la Comisión Económica el proyecto de construcción de un complejo polideportivo, destinado al uso social de la entidad, para la promoción al deporte en diversas modalidades.

El proyecto general se compondrá, en su día, de un pabellón destinado a una pista sobre hielo, otro pabellón destinado a una pista de cemento polideportiva, un pabellón con una piscina cubierta, un pabellón con un gimnasio cubierto y un edificio local-Club destinado a las Secciones de nuestra entidad, con sus oficinas y departamentos adecuados para la expansión y relación social de la juventud.

La parte que se sometió a estudio e informe de esta Comisión se concreta a la pista cubierta sobre hielo y al pabellón polideportivo.

Ante todo considera esta Comisión, y somete de antemano a la aprobación de esta Asamblea social, la necesidad de que nuestro Club, dentro de su labor deportivo-social, disponga de unas instalaciones dignas de su categoría, sueño que siempre tuvo nuestro buen amigo y ex presidente, don Francisco Miró-Sans, cuando al proyectar el Estadio ya tuvo en cuenta la construcción de un gran complejo para nuestras Secciones, y de ahí proviene el gran sobrante de terreno de que dispone nuestro Club, que adquirió para este fin. No dudéis, que sin esta previsión hoy no sería posible su realización, y de serlo, el precio del terreno lo haría casi irrealizable. Consecuencia de ello, el Consejo Directivo actual ha tenido el acierto de emplazarlo a los pies mismos de nuestro magnífico Estadio, como si de un hijo se tratara.

Ello posibilita a nuestros socios, con el máximo de comodidad, trasladarse de un recinto a otro, en cualquier ocasión, si le place realizarlo.

Considera también esta Comisión que será muy bueno para nuestros representantes deportivos, jugadores de nuestras Secciones, sentirse respaldados por el calor social y poseer su hogar deportivo propio.

Hecho este pequeño preámbulo, para recomendar su necesidad y eficacia, hemos de informar a esta Asamblea que las explicaciones técnicas de los señores arquitectos, tanto en el aspecto de los materiales a emplear como en la distribución de las instalaciones proyectadas, convencieron plenamente a los miembros de esta Comisión. Tanto es así, que después de un pequeño diálogo, con intervenciones de varios señores, sobre variados temas del proyecto en cuestión, se llegó a un perfecto acuerdo, felicitando a los señores Soteras y Cavallé no tan sólo por la calidad del proyecto, sino también por la perfecta preparación de que hicieron gala estos señores al dar detalles sobre varias instalaciones similares de Europa visitadas por ellos, con el fin de recopilar datos y experiencias antes de someter su proyecto a nuestro Club.

Esta Comisión se atreve a afirmar que, de ser aprobado y realizado este proyecto, nuestro Club dispondrá de uno de los mejores complejos polideportivos de Europa.

Acto seguido, el presidente del Club, don Agustín Montal, dio detalles del costo total de esta primera etapa, la cual asciende a la cifra de 88 millones de pesetas, a saber:

	Pesetas
Pabellón con pista de hielo	42.500.000
Pabellón con pista polideportiva . .	40.600.000
Total	83.100.000
Honorarios técnicos en general. . .	4.900.000
Total	88.000.000

Siguió informando el señor Montal, que después de gestiones realizadas cerca del excelentísimo señor ministro secretario general del Movimiento y de Deportes, don Torcuato Fernández Miranda, a través de la D.N.D., y gracias al cariño e interés demostrado por este señor, el Gobierno ha concedido al C. de F. Barcelona, y a fondo perdido, una donación del 50 por ciento del importe total de las obras a realizar.

En cuanto al otro 50 por ciento será sufragado por el Club, el cual tiene ya en proyecto concertar con la Banca privada y Cajas de Ahorro un crédito a medio plazo, que el Club devolverá con los ingresos que obtenga de la explotación de las instalaciones en cuestión.

Fueron facilitados datos económicos de otras instalaciones similares existentes en Europa, quedando justificada la inversión y también la garantía de cumplir con toda seguridad la devolución de los compromisos financieros, consecuencia de los préstamos bancarios, evitando así cargar las cuotas sociales actuales.

A la vista de la información económica facilitada por el señor Montal, esta Comisión se complace en felicitar al Consejo Directivo de nuestro Club, y muy especialmente al gerente señor don Juan Gich, por el interés y éxito de su colaboración personal.

Por todo cuanto antecede, esta Comisión recomienda a la presente Asamblea se digne aprobar la realización de este proyecto, que sólo ha de contribuir al engrandecimiento y esplendor de nuestro querido Club.

¡¡¡VISCA EL BARÇA!!!

LA COMISIÓN ECONOMICA

1971

El Barça gana su novena Copa del Generalísimo, el equipo que más copas ha ganado durante el Franquismo.

1971

La directiva azulgrana concede un homenaje al Caudillo por la ayuda (más de 50 millones a fondo perdido) del Régimen en la construcción del Palau Blaugrana y el Palacio de Hielo. Franco es nombrado presidente de honor de ambos recintos.

1972

El delantero azulgrana Bernardo Cos, pudo jugar como "comunitario" durante varias temporadas en el conjunto catalán gracias a un falso pasaporte obtenido con la complicidad del club y del régimen.

LM La nueva Mañana

El “Cuchi” Cos, hombre de barrio y un pasaporte aliado

Deportes *11/09/2020* *Por* ***Federico Jelic***

> El ex delantero de San Lorenzo, Belgrano, y que llegó hasta Barcelona, hizo un repaso de su trayectoria y su visión del fútbol. Confesó que logró la ciudadanía para jugar en España con una documentación adulterada.

"Fue todo tan rápido que hoy no parece real, de irme a entrenar en bicicleta, pasé a Europa" recuerda emocionado Cos.

Extracto de la entrevista:

- ¿Te acordás cuánto costó tu pase?

- 55 mil dólares. Está claro que antes se manejaban otros precios, no con las locuras que se pagan hoy, ¿no? Belgrano pedía 90 mil pero insistí y me dejaron ir por esa cifra. **Con esa plata terminaron de construir la cabecera preferencial, así que encima un honor haber colaborado con ese aporte.** Y me reencontré allá con la "Milonguita" (Juan Carlos Heredia) aunque juntos jugamos poco y nada porque a él lo prestaron primero a Portugal y después al Elche hasta que tuvo doble nacionalidad, por su padre.

- ¿Y cómo resolviste ese trámite legal?

- Mucho de legislaciones migratorias no conocía, así que Barcelona me gestionó un pasaporte especial. Estuve 15 días en Paraguay con la "Milonguita", y el asunto era muy blanqueado en esa época, no fui el único. Pasé a llamarme Bernardo Fernández Cos, nacido en Santísima Trinidad, un pueblo paraguayo, el 31 de marzo del '49. ¡Yo nunca supe que existía esa ciudad! Pero mi pasaporte acreditada eso, así que ¡palabra santa!

- ¿Barcelona estaba al tanto de eso? Hoy sería un escándalo…

- Y sí, fue idea de ellos, así que tuve doble nacionalidad, la Liga no se entrometía. **Cada tanto me citaban a tribunales en España por este tema y me acompañaba algún dirigente a declarar. Pero como era Barcelona yo creo que nunca investigaron a fondo.** La "Milonguita" se llamó Carlos María Heredia Alvarado, pero no le fue necesario utilizar ese nombre. Igual eso me costó no jugar para la Selección.

- ¿Argentina?

- No, ¡De España! El húngaro Ladislao Kubala era el DT de la Selección española y luego de una gira por Bélgica y Alemania, dentro de su seguimiento, bajó al vestuario y habló conmigo. **Me querían convocar a un partido amistoso pero la verdad, le blanqueé todo. Tenía pasaporte "trucho", hubiera saltado todo a la luz.** Yo no era español, me hubiese traído problemas legales con Migraciones. Así que se me escapó esa oportunidad como también la chance de jugar en Argentina o Paraguay.

- Pero igual te diste el gusto de jugar tres temporadas en Barcelona…

- Y ser campeón, de jugar Champions League, nos eliminó Leeds United en semifinales porque nos pusimos a discutir el reparto de premios, nos empataron y a casa. Cuando llegué a Barcelona los refuerzos eran Johan Cruyff y el peruano Hugo Sotil. Yo pude jugar de esa forma comunitaria. Y todavía retumba en mi cabeza el gol a Celta de Vigo en el '72, en mi debut. Quedó para mi álbum mental en la memoria.

En la documentación adulterada cambiaron el nombre del jugador y su lugar de nacimiento. El argentino Heredia, ex jugador del Barça también obtuvo un falso pasaporte y cambió parte de su nombre.

EMBAJADA DE ESPAÑA EN ASUNCION
SECCION CONSULAR
PARAGUAY

CERTIFICADO DE NACIONALIDAD Nº .....

VALIDA hasta el 31 de diciembre de 197...

El Encargado de los Asuntos Consulares

Certifica: Que en el Registro de matrícula de españoles que existe en esta Embajada hay una partida señalada con el número 1719 que dice:

Don Bernardo Patricio Fernández Cos

nacido en Bonita provincia

de Paraguay el 31 de marzo de 1949

profesion ..... estado soltero

residente en .....

Y al fin de que el interesado pueda acreditar su nacionalidad expido el presente a .....

CANCILLER

Clase .....

FIRMA DEL INTERESADO

Bernardo Cos, el jugador que destapó el fraude, a la izquierda, junto a Heredia.

|

1973

El Barça ficha a Cruyff, el mejor jugador de Europa y el fichaje más caro de la historia por entonces. Entre el presidente del Barcelona y el jugador holandés, el busto de Franco... El Barça gana la Liga además de endosar un 0-5 a los blancos en el Bernabéu.

1974

El presidente del Barcelona entrega **una nueva medalla de Oro a Franco** coincidiendo con el 75 aniversario del club.

LA VANGUARDIA
ESPAÑOLA

BARCELONA-1
Jueves, 28 de febrero de 1974

Redacción y Admón.: PELAYO, 28
TELEXs 54.530 y 54.781
Teléfono 329-54-54 (20 líneas)
Precio de este ejemplar: 6 ptas.

FUNDADORES: DON CARLOS Y DON BARTOLOME GODO

Año XC - Número 33.506

Audiencia de S. E. el Jefe del Estado a la Junta del F. C. Barcelona

Su Excelencia el Jefe del Estado con los miembros de la Junta del F. C. Barcelona, a quienes recibió ayer en audiencia, en el Palacio de El Pardo, presididos por el delegado nacional de Educación Física y Deportes y acompañados del ministro secretario general del Movimiento

1974

El gobierno de Franco concede al Barça la máxima distinción del deporte español.

Edición del martes, 19 noviembre 1974, página 41

MARTES, 19 NOVIEMBRE 1974

LA VANGUARDIA ESPAÑOLA

La máxima distinción del deporte español, concedida al Fútbol Club Barcelona

El ministro secretario general del Movimiento recibió al Consejo Directivo del club

Madrid, 18. — El ministro secretario general del Movimiento, José Utrera Molina, recibió en su despacho al Consejo Directivo del F. C. Barcelona, presidido por Agustín Montal.

El señor Montal hizo entrega al ministro de la medalla conmemorativa del 75 aniversario del F. C. Barcelona.

El señor Utrera Molina agradeció la atención recibida y tuvo palabras de felicitación y aliento hacia el club catalán, que durante estos 75 años tantos triunfos ha obtenido para el deporte nacional.

Asimismo, anunció el señor Montal la concesión al Fútbol Club Barcelona de la placa de oro al Mérito Deportivo de la Delegación Nacional de Deportes, máxima distinción que el deporte español concede y que ha sido otorgada al Barcelona con motivo de su 75 aniversario. — Alfil.

1975

Muere Franco. Durante la dictadura, el Barça ganó 20 títulos nacionales. El Real Madrid 21. Es solamente en 1975, año de la muerte de Franco, que el Madrid superó en títulos nacionales al Barcelona gracias a un doblete (Liga y Copa) esa misma temporada.

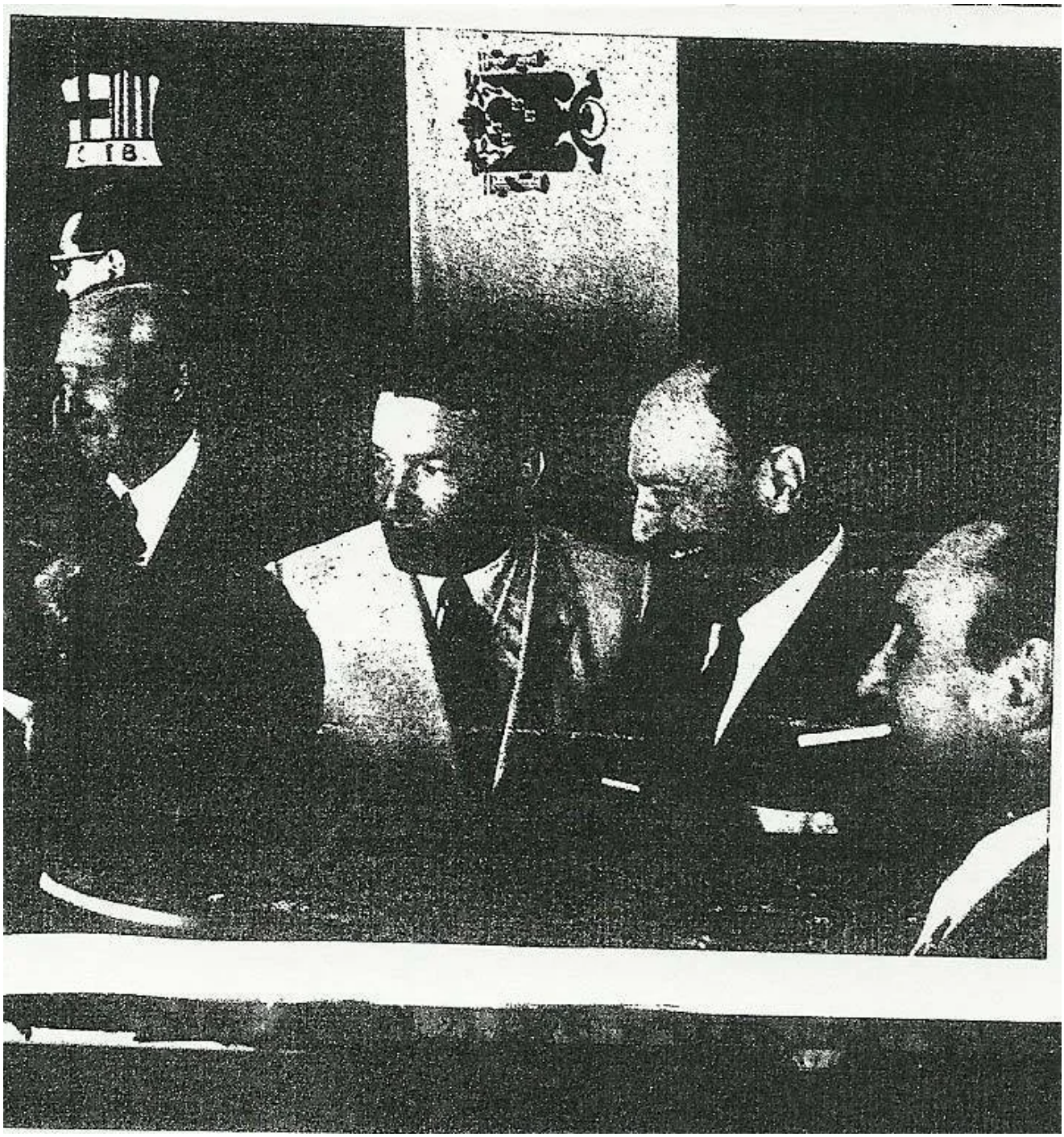

Foto de 1976, Camp Nou.
De las siguientes 20 ligas y ya con la **democracia** de vuelta, el Real Madrid gana 11 campeonatos, el Barça 5...

Esta es la verdadera historia y relación del Barcelona con Franco.